

İÇİNDEKİLER

- * [DÜNÜN ÖZETİ VE ENDEKS TEKNİK YORUM](#)
- * [ÖNEMLİ EKONOMİK HABERLER](#)
- * [KAPANIŞ SONRASI GELEN KAP HABERLERİ](#)
- * [SEKTÖR ENDEKSLERİ VE PİYASANIN ENLERİ](#)
- * [XU050 PAY SENETLERİNİN TREND ANALİZİ](#)
- * [AÇIĞA SATIŞ RAKAMLARINDA İLK 10](#)
- * [BAZI ÖNEMLİ TARİHLER](#)
- * [YASAL UYARI](#)
- * [HAFTALIK AJANDA](#)
- * [GÜNLÜK BÜLTEN ARŞİVİ](#)
- * [AYLIK STRATEJİ VE VARLIK DAĞILIMI](#)

YÜKSELİŞ ADIM ADIM DEVAM EDİYOR

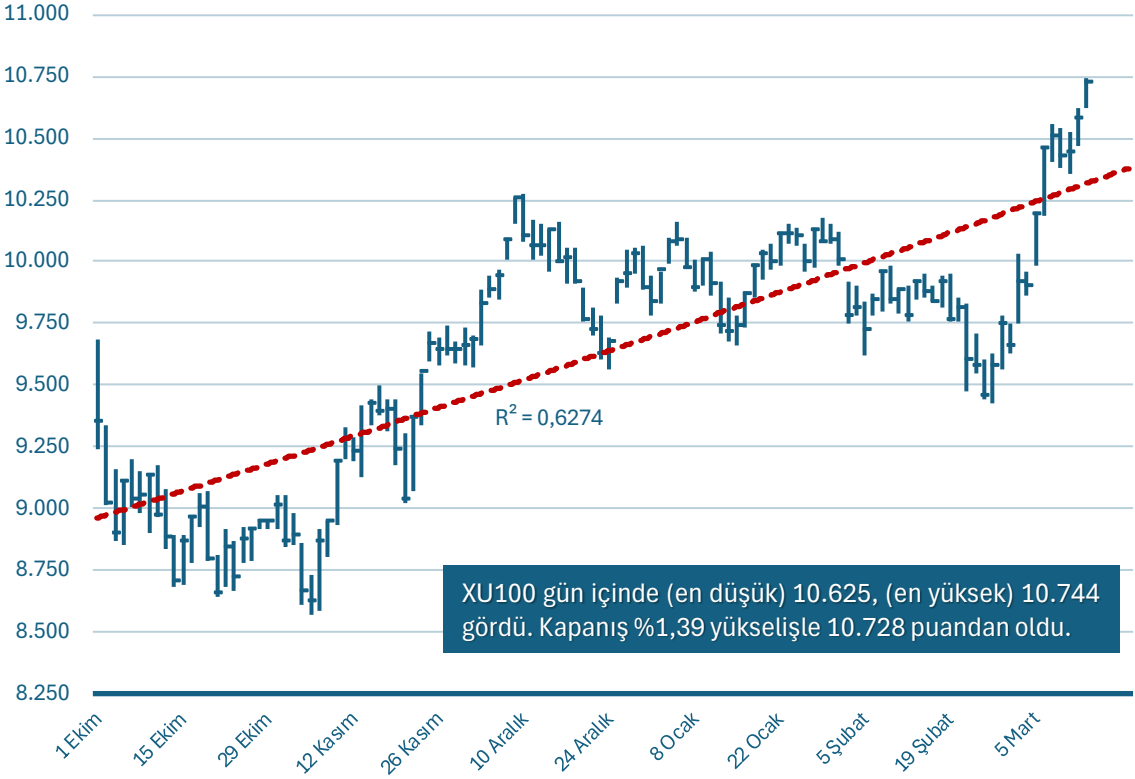

ENDEKS TEKNİK YORUM

Son bir haftada XU100 endeksi, **10.357** ile **10.744** seviyeleri arasında işlem gördü ve **%3,7** oranında dar bir işlem aralığı sergiledi. Kapanış seviyesi **10.728** olarak gerçekleşti ve endeks, haftanın en yüksek seviyelerine yakın bir kapanış yaparak yükseliş trendinin devam ettiğini teyit etti. Fiyat, hem **10 EMA (10.337)** hem de **50 EMA (9.973)** seviyelerinin üzerinde kapanış yaparak kısa ve orta vadeli pozitif görünümünü korudu. Uzun vadeli trend göstergesi olan **200 EMA (9.659)** seviyesinin üzerinde kalmayı sürdürdü. Hacim ise **132,7 milyar TL** ile iki haftalık ortalama olan **131,8 milyar TL** seviyesine yakın gerçekleşti.

RSI (71,6): Beş günlük hareketli ortalamasının (**68,0**) üzerinde kalarak momentumda güçlü bir yükseliş sinyali verdi ve aşırı alım bölgesine geçti. **MACD (193,69):** Sinyal çizgisinin (**94,09**) oldukça üzerinde kalarak pozitif bölgede güçlü bir yükseliş sinyali verdi. Bir önceki seviyeye (**163,81**) göre artış gösterdi ve yükseliş trendinin ivme kazandığını teyit etti.

Sonuç: Fiyat, hem **10 günlük ortalamasının (10.337)** hem de **50 günlük ortalamasının (9.973)** üzerinde kapanış yaparak pozitif görünümünü korudu. Aşağı yönlü hareketlerde ise **10.337 (10 EMA)** ve **9.973 (50 EMA)** seviyeleri destek olarak dikkat çekiyor. RSI'nın aşırı alım bölgesine geçmesi, kısa vadede kar realizasyonu riskini barındırır da MACD'nin pozitif bölgede güçlenmesi, yükseliş trendinin genel olarak devam edeceğini gösteriyor.

KÜRESEL BORSALARDA TARİFE BASKISI DEVAM EDİYOR

Fikrimi değiştirmeyeceğim. Trump, 2 Nisan'da açıklanacak gümrük tarifeleri konusunda kararlı olduğunu belirtti. Tarifelerin kısa vadede bazı bozulmalara yol açabileceğini kabul eden Trump, bu durumun uzun sürmeyeceğini ifade etti. Ayrıca, Kanada'dan metal, otomobil veya kereste ithalatına ihtiyaç duymadıklarını vurguladı.

Altın fiyatları, riskten kaçış ve Fed'in gevşeme beklentileriyle rekor seviyeye ulaştı. Altın fiyatları %1 artışla ons başına 2.990 doları aşarak yeni rekor seviyelere yükseldi. Bu artış, artan riskten kaçış eğilimi ve Fed'in para politikasını gevşetme beklentilerinin güçlenmesiyle desteklendi.

Türkiye genelinde Şubat ayında 112.818 konut satıldı. Ocak-Şubat döneminde toplam konut satışları, geçen yılın aynı dönemine göre %29,1 artışla 224.991 olarak kaydedildi. Geçtiğimiz yılın son çeyreğinde konut satışlarının aylık ortalaması 176.930 seviyesinde gerçekleşmişti.

TCMB verilerine göre, yurt dışı yerleşikler 7 Mart haftasında hisse senedi piyasasında net 216 milyon dolarlık alım yaptı. 2025 yılı genelinde yabancı yatırımcıların toplam alımları 438 milyon dolara ulaştı. Yıl içinde 6 hafta net alım, 4 hafta ise net satış gerçekleşti. Borsa İstanbul verilerine göre, Şubat ayında yurt dışı yerleşikler BIST 30 endeksinde en çok GARAN, EREGL ve ISCTR hisselerini alırken, BIMAS, THYAO ve KCHOL hisselerinde net satıcı pozisyonunda oldular.

DİĞER HABER BAŞLIKLARI

ABD'de üretici fiyatları Şubat 2025'te değişim göstermedi. Üretici fiyatları, Ocak ayında revize edilen %0,6'lık artışın ardından Şubat 2025'te aylık bazda sabit kaldı ve %0,3'lük artış beklentisinin altında gerçekleşti. Bu, son yedi ayın en düşük oranı oldu. Hizmet fiyatları %0,2 düşerek Temmuz 2024'ten bu yana en büyük düşüşü kaydetti; bu düşüş, özellikle makine ve araç toptancılığı marjlarındaki %1,4'lük gerilemeden kaynaklandı. Çekirdek ÜFE ise aylık bazda %0,1, yıllık bazda %3,4 düşerek beklentilerin oldukça altında kaldı.

ABD'de ilk işsizlik maaşı başvuruları Mart ayının ilk haftasında 220 bine gerileyerek beklentilerin altında kaldı. İlk işsizlik maaşı başvuruları, bir önceki haftaya göre 2 bin azalarak 220 bin seviyesine düştü ve piyasa beklentisi olan 225 binin altında gerçekleşti. Bu, son üç haftanın en düşük seviyesi olarak kaydedildi ve ay başında tarihsel olarak düşük seviyelerde kalmaya devam etti.

Euro Bölgesi sanayi üretimi Ocak 2025'te toparlanarak yıllık bazda durağanlaştı. Euro Bölgesi'nde sanayi üretimi, Ocak 2025'te aylık bazda %0,8 artarak piyasa beklentisi olan %0,6'lık büyümeyi aştı ve Aralık ayında revize edilen %0,4'lük düşüşü tersine çevirdi. Yıllık bazda ise sanayi üretimi Ocak ayında piyasa beklentisi olan %0,9'luk düşüşün aksine durağanlaşarak 20 aylık daralma dönemine son verdi.

Fransa'nın 10 yıllık tahvil getirisi, 2011'den bu yana en yüksek seviyeye ulaştı. Fransa'nın 10 yıllık tahvil getirisi, %3,6'ya yükselerek Nisan 2011'den bu yana en yüksek seviyesini gördü. Piyasalar Fitch Ratings'in bugün Fransa'nın AA- kredi notunu gözden geçirecek olmasına odaklandı. Bu not, Ekim ayından bu yana kötüleşen mali tablo ve hükümetin savunma harcamalarını artırma taahhüdü nedeniyle negatif görünüm taşıyor.

Gündem: TÜİK hizmet üretim endekslerini yayımlayacak. BDDK, finansal kiralama, faktoring ve tüketici finansmanı şirketlerine ilişkin verileri açıklayacak. Küresel tarafta İngiltere GSYH, dış ticaret dengesi ve sanayi üretimi verilerini açıklayacak. Almanya TÜFE (final), toptan fiyatlar ve tarımsal fiyatlar verileri yayımlanacak. ABD Michigan Üniversitesi tüketici güven endeksi (öncü) takip edilecek.

KAPANIŞ SONRASI GELEN KAP HABERLERİ

BIST/EUYO - YGYO: Sermaye Piyasası Kurulu kararı uyarınca devreye alınan Volatilite Bazlı Tedbir Sistemi (VBTS) kapsamında EUYO.E ve YGYO.E payları 14/03/2025 tarihli işlemlerden (seans başından) 11/04/2025 tarihli işlemlere (seans sonuna) kadar emir paketi tedbiri ile işlem görecektir. Emir paketi tedbiri, "piyasa emri ve piyasadan limite emir girişinin kısıtlanması", "emir iptalinin, emir miktar azaltımı ile emir fiyat kötüleştirmesinin yasaklanması" ve "emir toplama bilgi yayınının kısıtlanması" uygulamalarını kapsamaktadır. İlgili payda halihazırda uygulanmakta olan ve VBTS kapsamında önceki aşamalarda tanımlanan tedbirler de (açığa satış ve kredili işlem yasağı ile brüt takas tedbirleri) emir paketi tedbirlerinin uygulandığı süre boyunca devam edecektir.

BIST/TERA: Sermaye Piyasası Kurulu kararı uyarınca devreye alınan Volatilite Bazlı Tedbir Sistemi (VBTS) kapsamında TERA.E payları 14/03/2025 tarihli işlemlerden (seans başından) 11/04/2025 tarihli işlemlere (seans sonuna) kadar açığa satış ve kredili işlemlere konu edilemeyecektir.

CASA: Yönetim Kurulumuz Zümra Petrolcülük İnşaat Sanayi Ticaret Limited Şirketinin işletme haklarının satın alınması konusunu görüşmüş olup; ilgili şirketin işletme haklarının satın alınması için , kapsamlı denetim ve değerlendirme raporları sonrasında belirlenmesine, işletme haklarının satın alma bedelinin tahsisli veya bedelli olarak yapılması konusu, ortaya çıkacak değerlendirme raporu sonrasında belirlenmesine, bu konunun yapılacak olan ilk genel kurulda karar bağlanmasına, karar vermiştir.

GTRHO – LYDHO: Şirketimiz Yönetim Kurulunca, Şirketimizin büyüme stratejisi çerçevesinde, hammadde temini ve depolama konusunda uzun yıllara dayanan sektör tecrübesi bulunan Özova Tarım A.Ş ve Graiturk Holding A.Ş. ile birlikte sinerji yaratacak şekilde ortak gıda yatırımlar yapılmasının faydalı olacağı değerlendirilmiş olup, 1) Başta makarna üretimi olmak üzere gıda ve tarım alanında üretim ve ticari faaliyette bulunmak amacıyla, Şirketimizin ve Özova Tarım A.Ş.'nin eşit şekilde %45 - %45 ortak olacağı, geriye kalan %5 payın Graiturk Holding A.Ş ve %5 payın ise Şirketimizin büyük ortağı Sn. Enver Çevik tarafından taahhüt edilmek üzere 150.000.000 TL sermaye ile Kırıkhan / Hatay'da Pastanza Gıda Anonim Şirketi ünvanlı şirket kurulmasına, 2) Şirketimizin, kurulacak şirkette taahhüt edeceği 67.500.000 TL sermaye borcunun ticaret siciline kuruluş işleminin tescilinden önce dörtte biri olan 16.875.000 TL'nin kurulmakta olan şirket adına açılacak banka hesabına ödenmesine, geriye kalanın ise ticaret siciline tescilden sonra şirketin yönetim kurulunca belirlenecek vadelerde şirketin ilgili banka hesabına yatırılmasına karar verilmiştir.

ICUGS: ICU Girişim Sermayesi Yatırım Ortaklığı A.Ş. olarak, mevcut hissedarlar ile birlikte "Atabeg Danışmanlık ve Eğitim Teknolojileri A.Ş."nin kuruluşunu gerçekleştirmiş bulunmaktayız. Şirketin kuruluş bilgileri, 13 Mart 2025 tarihli ve 11291 sayılı Türkiye Ticaret Sicili Gazetesi'nde yayımlanmıştır. Atabeg Platformu, Kamu Personeli (KaPer) ve KaPer adaylarınınmu Personeli (KaPer) ve KaPer adaylarının mesleki gelişmelerini desteklemek amacıyla, Kamu Personeli Seçme Sınavı (KPSS), Görevde Yükselme, Unvan ve Statü Değişikliği sınavlarına hazırlık kapsamında mobil ve web üzerinden eğitim programları hazırlamakta ve sunmaktadır. Kuruluş sermayesi 5.000.000 TL olan Atabeg Danışmanlık ve Eğitim Teknolojileri A.Ş.'nde, şirketimizin iştirak oranı %15 seviyesindedir. Ayrıca, ICU Girişim Sermayesi Yatırım Ortaklığı A.Ş., yeni kurulan firmada Yönetim Kurulu Üyesi olarak seçilmiş olup, Murahhas Aza Sayın Umut Utkan firmamızı temsilen yetkili kılınmıştır.

YGGYO: Yönetim Kurulumuz, 13.04.2025 tarihli olağan genel kurul toplantısında 1 TL nominal değerli pay başına 7,00 TL Brüt, 7,00 TL Net kar tutarının tamamı olağanüstü yedekler (geçmiş yıllar karları) hesabından karşılanacak şekilde kar dağıtım teklifinde bulunulmasına karar vermiştir.

KAPANIŞ SONRASI GELEN KAP HABERLERİ

LYDYE: Şirketimizin unvanı ve faaliyet konusu Eylül 2024 ayı içinde enerji üretimi şeklinde değiştirilmiş olup, bağlı ortaklıklarımız Birinci Enerji Üretim A.Ş. ve Taze Kuru Net Gıda Pazarlama A.Ş.'nin Şirketimizin yapısal dönüşümüne uyum sağlaması ile operasyonel yük ve maliyetlerin azaltılması kapsamında Yönetim kurulumuzca; 1) Türk Ticaret Kanunu (TTK), Kurumlar Vergisi Kanunu ve Sermaye Piyasası Kurulu (SPK) (II-23.2) Birleşme ve Bölünme Tebliği hükümleri uyarınca, Şirketimizin, sermayelerinin tamamına (%100) sahip olduğu Birinci Enerji Üretim A.Ş. ve Taze Kuru Net Gıda Pazarlama A.Ş.'yi tüm aktif ve pasifleriyle bir bütün halinde devralma yoluyla Şirketimiz bünyesinde kolaylaştırılmış usulde birleşmesine, 2) Şirketimizin Birinci Enerji Üretim A.Ş. ve Taze Kuru Net Gıda Pazarlama A.Ş.'nin tek pay sahibi tüzel kişi ortağı olduğundan birleşme işlemiyle ilgili sermaye artırımını yapılmamasına, 3) Şirketimizin Birinci Enerji Üretim A.Ş. ve Taze Kuru Net Gıda Pazarlama A.Ş.'nin tek pay sahibi tüzelkişi ortağı olduğundan birleşme işlemine ilişkin TTK 140. ve 141. Maddeleri uyarınca denkleştirme yapılmasına ve ayrılma akçesi verilmesine gerek bulunmadığına, 4) TTK 156. Maddesi uyarınca, birleşme işlemi kolaylaştırılmış usulde yapılacağından birleşme raporu yazılmamasına, 5) TTK 156. Maddesi uyarınca, birleşme işlemi kolaylaştırılmış usulde yapılacağından düzenlenen birleşme sözleşmesinin genel kurulun onayına sunulmamasına, 5) TTK 156. Maddesi uyarınca, 149. Maddede düzenlenen inceleme hakkının sağlanmasına gerek bulunmadığına, 6) Birleşme işlemine ilişkin bağlı ortaklıklarımız Birinci Enerji Üretim A.Ş. ve Taze Kuru Net Gıda Pazarlama A.Ş. ile ortak birleşme sözleşmesi imzalanmasına, 7) SPK (II-23.3) Önemli Nitelikteki İşlemler ve Ayrılma Hakkı Tebliği 15/1-ç maddesi uyarınca, kolaylaştırılmış usulde birleşme işlemi olması nedeniyle Şirketimiz pay sahiplerinin ayrılma hakkı doğmadığına, 8) SPK Birleşme ve Bölünme Tebliği uyarınca, kolaylaştırılmış usulde birleşme işlemi duyuru metninin hazırlanmasına ve gerekli evraklarla SPK'ya izin için başvurulmasına, Karar verilmiştir.

BİR ÖNCEKİ GÜNÜN SEKTÖR ENDEKLERİ VE PİYASANIN ENLERİ

Sektör Endeksleri

Kod	Kapanış		RSI	%Δ	%Δ	%Δ 2	%Δ 6
XGMYO	3.875	↗	76,9	1,72	4,7	9,4	8,2
XHOLD	9.468	↗	75,6	1,26	4,0	9,4	2,3
XAKUR	50.774	→	74,8	2,16	6,7	15,1	8,2
XUSIN	13.457	↗	72,2	1,25	5,0	7,6	2,6
XU100	10.728	→	71,6	1,39	2,6	8,2	8,2
XLBNK	14.826	→	70,5	0,77	2,7	14,3	17,0
XGIDA	11.390	↑	69,9	1,09	5,2	3,5	-3,4
XULAS	40.573	→	68,8	1,36	1,0	6,7	16,6
XTAST	15.119	↗	68,1	2,15	8,3	5,7	10,3
XUHIZ	10.344	↗	63,0	1,99	0,9	2,2	7,4
XELKT	500	→	59,8	1,88	3,5	3,5	-1,7
XSGRT	65.746	↑	59,3	4,53	4,3	2,0	8,3
XILTM	2.732	↗	58,9	1,81	0,9	1,5	11,6
XTCRT	25.232	→	52,6	2,15	-2,5	-4,2	3,1

(1) Tabloda yer alan sıralama, RSI (14) üzerinden yapılmıştır. Göstergedeki yan oklar, mevcut fiyat dinamiğinin güç kazanıp kazanmadığını veya zayıflayıp zayıflamadığını göstermeye çalışmaktadır.

En Hacimliler - Milyar TL			En Çok Yükselenler		En Çok Düşenler	
Kod	Hacim	% Hacim Payı	Kod	%Δ 1v	Kod	%Δ 1v
THYAO	15,0	11,3	LIDER	8,5	SISE	-0,8
ASELS	8,5	6,4	SOKM	8,1	ARCLK	-0,3
KCHOL	7,6	5,7	TURSG	7,2	VAKBN	-0,2
YKBNK	6,7	5,0	MAVI	5,8	FENER	-0,1
BIMAS	6,3	4,8	BTCIM	5,8	GARAN	-0,1
ISCTR	6,1	4,6	MIATK	5,2		
EREGL	6,0	4,5	ANHYT	4,4		
AKBNK	4,9	3,7	CVKMD	4,3		
EKGYO	4,4	3,3	TSPOR	4,1		
TUPRS	3,8	2,8	MAGEN	4,0		

XU050 PAY SENETLERİNİN TREND ANALİZİ

Bölge 1	Bölge 2	Bölge 3	Bölge 4	Belirsiz	
AKBNK	↔			AEFES	↔
ASELS	↔			ALARK	↔
ASTOR	↔			ARCLK	↔
CIMSA	↔			BIMAS	↔
EKGYO	↔			BRSAN	↔
ENJSA	↔			CCOLA	↔
ENKAI	↔			DOAS	↔
GARAN	↔			DOHOL	↔
GUBRF	↔			EREGL	↔
HALKB	↔			FROTO	↔
ISCTR	↘			HEKTS	↔
KOZAL	↔			KCHOL	↔
KRDMD	↔			KONTR	↔
OYAKC	↔			MAVI	↔
PGSUS	↔			MGROS	↔
SAHOL	↔			MIATK	↔
TCELL	↔			ODAS	↔
THYAO	↔			PETKM	↔
TKFEN	↔			REEDR	↘
TTKOM	↑			SASA	↔
VAKBN	↘			SISE	↔
YKBNK				SOKM	↑
				TAVHL	↔
				TOASO	↔
				TUPRS	↔
				ULKER	↔
				VESTL	↔
				ZOREN	↘

Tabloda yer alan bölgeler fiyatın üssel ortalamalarıyla, ok işaretleri de RSI(14) göstergesinin kendi 5 günlük hareketli ortalaması ile karşılaştırılması temel alınarak oluşturulmuştur. RSI(14), bir varlığın belirli bir süre içerisindeki fiyat değişimlerinin gücünü ve hızını ölçen bir momentum göstergesidir.

Bölge 1: Fiyat > EMA10 > EMA50 > EMA200

Hisse güçlü bir yükseliş trendinde. Kısa, orta ve uzun vadeli trendler pozitif.

Bölge 2: EMA10 > Fiyat > EMA50 > EMA200

Hisse kısa vadede bir düzeltme yaşıyor, ancak genel trend hala pozitif. Kısa vadede toparlanma potansiyeli olabilir.

Bölge 3: EMA10 > EMA50 > Fiyat > EMA200

Orta vadeli bir düzeltme var. Uzun vadeli trend hala pozitif, ancak fiyat baskı altında.

Bölge 4: Fiyat < EMA10 < EMA50 < EMA200

Hisse genel bir düşüş trendinde. Hem kısa, hem orta, hem de uzun vadeli trendler negatif.

Belirsiz: Diğer tüm durumlar

Fiyat ve EMA'lar arasında tanımlı bir düzen bulunmuyor.

XU050 PAY SENETLERİNDE AÇIĞA SATIŞ RAKAMLARINDA İLK 10

TL TUTARA GÖRE	ORT. FİYAT	TL ▼	%HACİM
KCHOL	181,18	975	12,8%
ISCTR	16,03	703	11,6%
ASELS	117,24	686	8,1%
THYAO	336,49	645	4,3%
YKBANK	33,25	505	7,5%
BIMAS	528,56	480	7,6%
TUPRS	143,86	432	11,5%
AKBNK	74,50	348	7,1%
SISE	40,28	276	15,3%
MGROS	536,48	262	10,8%

HACİM PAYA GÖRE	ORT. FİYAT	TL	%HACİM ▼
SISE	40,28	276	15,3%
KCHOL	181,18	975	12,8%
HALKB	21,91	142	12,5%
ISCTR	16,03	703	11,6%
TUPRS	143,86	432	11,5%
ZOREN	3,95	29	11,1%
MGROS	536,48	262	10,8%
FROTO	1037,44	108	10,8%
CCOLA	54,05	53	10,5%
ARCLK	147,60	57	10,4%

HACİM TL	AÇIK SATIŞ	XU050	%HACİM
GENEL ORT	15.892	95.305	
26.02.25	5.627	81.125	6,9%
27.02.25	6.955	101.676	6,8%
28.02.25	8.310	106.373	7,8%
03.03.25	7.115	136.190	5,2%
04.03.25	7.063	91.795	7,7%
05.03.25	9.115	134.839	6,8%
06.03.25	10.552	141.968	7,4%
07.03.25	8.961	120.024	7,5%
10.03.25	8.929	106.725	8,4%
11.03.25	9.097	117.984	7,7%
12.03.25	8.955	132.961	6,7%
13.03.25	8.821	120.204	7,3%

XU050'de dün gerçekleşen açığa satış işlemlerinin toplamı **8,8 milyar TL** oldu. Hacimdeki payı **yüzde 7,3** seviyesinde gerçekleşti. En çok açığa satılan ilk üç pay senedi ise **KCHOL, ISCTR, ASELS** olarak sıralandı.

*24 Şubat 2024 tarihinden itibaren UPTICK kuralı uygulanmaktadır.

*Tablolardaki hacim rakamları milyon TL'dir.

BAZI ÖNEMLİ TARİHLER

2025	TL	USD	EUR
Ocak	TCMB Faiz: 23 Ocak (▼250 bp) Moody's: 24 Ocak (–) Fitch: 31 Ocak (–)	Fed: 29 Ocak (–)	ECB: 30 Ocak (▼25 bp)
Şubat	Enflasyon Raporu: 7 Şubat (Yıl sonu tahmini %24'e yükseltildi.)		
Mart	TCMB Faiz: 6 Mart (▼250 bp)	Fed: 19 Mart*	ECB: 6 Mart (▼25 bp)
Nisan	TCMB Faiz: 17 Nisan S&P: 25 Nisan		ECB: 17 Nisan
Mayıs	Enflasyon Raporu: 22 Mayıs Finansal İstikrar Raporu: 30 Mayıs	Fed: 7 Mayıs	
Haziran	TCMB Faiz: 19 Haziran	Fed: 18 Haziran*	ECB: 5 Haziran
Temmuz	TCMB Faiz: 24 Temmuz Fitch: 25 Temmuz Moody's: 25 Temmuz	Fed: 30 Temmuz	ECB: 24 Temmuz
Ağustos	Enflasyon Raporu: 14 Ağustos		
Eylül	TCMB Faiz: 11 Eylül	Fed: 17 Eylül*	ECB: 11 Eylül
Ekim	TCMB Faiz: 23 Ekim S&P: 17 Ekim	Fed: 29 Ekim	ECB: 30 Ekim
Kasım	Enflasyon Raporu: 7 Kasım Finansal İstikrar Raporu: 28 Kasım		
Aralık	TCMB Faiz: 11 Aralık Para ve Kur Politikası Metni	Fed: 10 Aralık	ECB: 18 Aralık

YASAL UYARI NOTU

Bu raporda yer alan her türlü bilgi, değerlendirme, yorum, istatistiki şekil ve bilgiler hazırlandığı tarih itibari ile mevcut piyasa koşulları ve güvenilirliğine inanılan kaynaklardan elde edilerek derlenmiştir ve Başkent Menkul tarafından genel bilgilendirme amacı ile hazırlanmıştır. Sunulan bilgilerin doğruluğu ve bunların yatırım kararlarına uygunluğu tarafımızca garanti edilmemektedir. Bu bilgiler belli bir getirinin sağlanmasına yönelik olarak verilmemekte olup alım satım kararını destekleyebilecek yeterli bilgiler burada bulunmayabilir.

Burada yer alan yorum ve tavsiyeler, yorum ve tavsiyede bulunanların kişisel görüşlerine dayanmaktadır. Herhangi bir yatırım aracının alım-satım önerisi ya da getiri vaadi olarak yorumlanmamalıdır. Bu görüşler mali durumunuz ile risk ve getiri tercihlerinize uygun olmayabilir. Sadece burada yer alan bilgilere dayanarak yatırım kararı verilmesi beklentilerinize uygun sonuçlar doğurmayabilir. Bu nedenle bu sayfalarda yer alan bilgilerdeki hatalardan, eksikliklerden ya da bu bilgilere dayanılarak yapılan işlemlerden, yorum ve bilgilerin kullanılmasından doğacak her türlü maddi/manevi zararlardan ve her ne şekilde olursa olsun üçüncü kişilerin uğrayabileceği her türlü doğrudan ve/veya dolaylı zararlardan dolayı Başkent Menkul ile bağlı kuruluşları, çalışanları, yöneticileri ve ortakları sorumlu tutulamaz. Burada yer alan yatırım bilgi, yorum ve tavsiyeleri yatırım danışmanlığı kapsamında değildir.

Abide-i Hürriyet Cad. No:211 Bolkan Center C Blok Kat 6 Şişli / İSTANBUL

baskentmenkul@baskentmenkul.com.tr

+90 212 231 33 30