

İÇİNDEKİLER

- * [DÜNÜN ÖZETİ VE ENDEKS TEKNİK YORUM](#)
- * [ÖNEMLİ EKONOMİK HABERLER](#)
- * [KAPANIŞ SONRASI GELEN KAP HABERLERİ](#)
- * [SEKTÖR ENDEKSLERİ VE PİYASANIN ENLERİ](#)
- * [XU050 PAY SENETLERİNİN TREND ANALİZİ](#)
- * [AÇIĞA SATIŞ RAKAMLARINDA İLK 10](#)
- * [BAZI ÖNEMLİ TARİHLER](#)
- * [YASAL UYARI](#)
- * [HAFTALIK AJANDA](#)
- * [GÜNLÜK BÜLTEN ARŞİVİ](#)
- * [AYLIK STRATEJİ VE VARLIK DAĞILIMI](#)

ENDEKS 10.500'Ü AŞMAKTA ZORLANIYOR

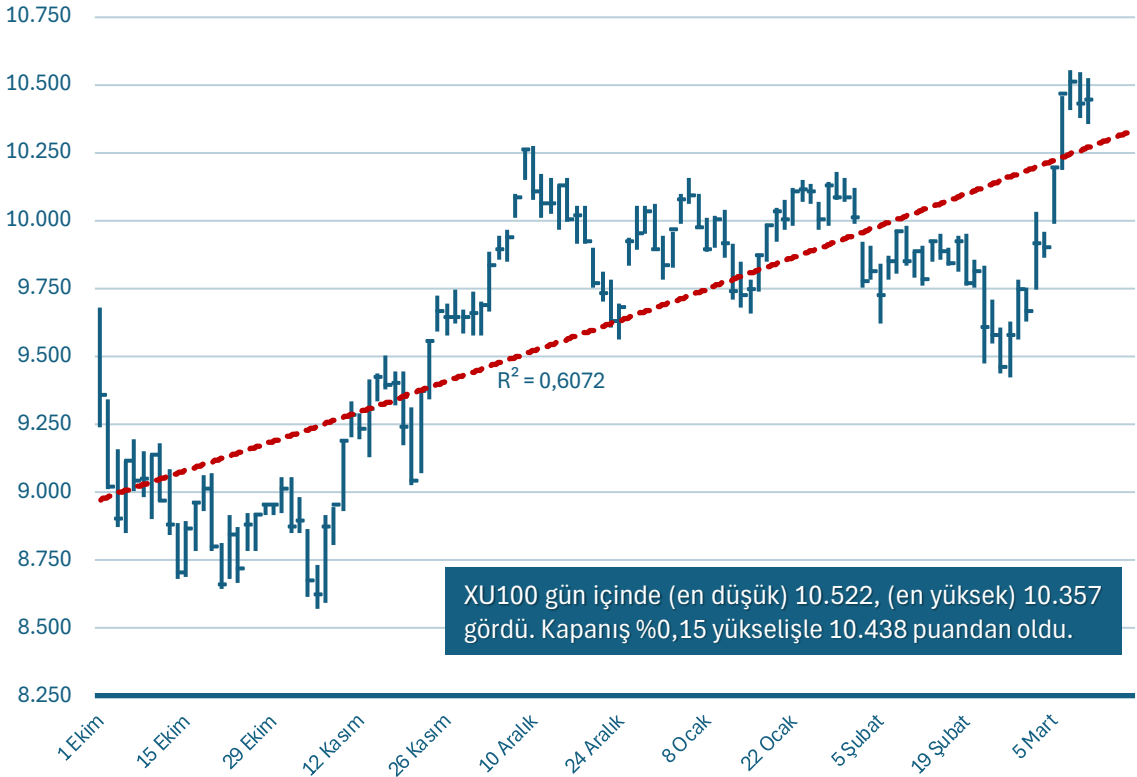

ENDEKS TEKNİK YORUM

Son bir haftada XU100 endeksi, **9.985** ile **10.557** seviyeleri arasında işlem gördü ve **%5,7** oranında bir işlem aralığı sergiledi. Kapanış seviyesi **10.438** olarak gerçekleşti ve endeks, zirve seviyelerine yakın bir kapanış yaparak yükseliş trendini sürdürdü. Fiyat, hem **10 EMA (10.177)** hem de **50 EMA (9.916)** seviyelerinin üzerinde kapanış yaparak kısa ve orta vadeli pozitif görünümünü korudu. Uzun vadeli trend göstergesi olan **200 EMA (9.639)** seviyesinin üzerinde kalmayı sürdürdü. Hacim ise **130,0 milyar TL** ile iki haftalık ortalama olan **123,6 milyar TL** seviyesinin üzerinde gerçekleşti.

RSI (65,6): Beş günlük hareketli ortalamasının (**65,9**) hemen altında kalarak momentumda pozitif görünümünü korudu. RSI, aşırı alım bölgesine yakın seyrediyor ve kuvvetli bir momentum sinyali veriyor. **MACD (138,29):** Sinyal çizgisinin (**45,53**) oldukça üzerinde kalarak pozitif bölgede güçlü bir yükseliş sinyali verdi. Bir önceki seviyeye (**118,16**) göre artış gösterdi ve yükseliş trendinin güçlendiğini teyit etti.

Sonuç: Fiyat, hem **10 günlük ortalamasının (10.177)** hem de **50 günlük ortalamasının (9.916)** üzerinde kapanış yaparak pozitif görünümünü korudu. Yukarı yönlü hareketlerde **10.557** seviyesi güçlü bir direnç olarak izlenebilir. Aşağı yönlü hareketlerde ise **10.177 (10 EMA)** ve **9.916 (50 EMA)** seviyeleri destek olarak dikkat çekiyor. RSI'daki güçlü momentum, alım iştahının sürdüğünü teyit ederken, MACD'nin pozitif bölgede güçlenmesi, yükseliş trendinin devam edeceğine işaret ediyor. Ancak küresel piyasaların volatilitesinde temkinli duruş önermekteyiz.

TARİFE BELİRSİZLİĞİ EKONOMİK VERİLERİ AŞAĞI ÇEKİYOR

Perakende satışlarda Ocak 2025'te yıllık bazda büyüme hızında yavaşlama görüldü. Perakende satışlar, Aralık 2024'teki %14'lük artıştan %12,5'e gerileyerek Haziran 2024'ten bu yana en zayıf büyümeyi kaydetti. Mevsimsel olarak düzeltilmiş aylık bazda ise %2'lik artış oldu. **İnşaat maliyet endeksinde** aylık %9,10'luk artış yaşanmasına rağmen yıllık artış %34,3'ten %26,6'ya geriledi.

ABD'de açık iş ilanları Ocak 2025'te 232 bin artarak 7,74 milyona ulaştı. İş ilanları, Aralık ayında revize edilen 7,51 milyondan Ocak 2025'te 7,74 milyona yükselerek piyasa beklentisi olan 7,63 milyonu aştı.

ABD'de Küçük İşletme İyimserlik Endeksi Şubat 2025'te düşüş kaydetti. Endeks, Şubat 2025'te bir önceki aya göre 2,1 puan düşerek 100,7 seviyesine geriledi ve Ekim 2024'ten bu yana en düşük seviyesini gördü ve piyasa beklentisi olan 101'in altında kaldı. Ayrıca, Belirsizlik Endeksi 4,0 puan artışla 104'e yükselerek kaydedilen en yüksek ikinci seviyeye geldi.

Gündem: TCMB ödemeler dengesi verisini açıklayacak. Anketler 3,2 milyar dolarlık açığa işaret ediyor. **ABD TÜFE verisi**, Kanada ve Polonya merkez bankalarının faiz kararları izlenecek. Günün sonunda, Euro Bölgesi'nde ECB Başkanı Lagarde konuşacak. Piyasa ABD çekirdek TÜFE'de aylık bazda %0,4 artış bekliyor.

DİĞER HABER BAŞLIKLARI

Kimi bölgelerdeki kuraklık tehlikesine, önemli üretim merkezlerindeki don olayı eklendi. Başta narenciye olmak üzere Türkiye'nin en önemli meyve ve sebze üretim merkezi olan Çukurova'da 22 Şubat'tan itibaren 4 gün boyunca etkili olan don nedeniyle %50-80 arasında ürün kaybı yaşanabileceği belirtiliyor. Kaynak: Ekonomim

ABD borsa vadeli işlemleri, enflasyon verileri öncesinde yükseldi. Fed enflasyonu kontrol altına almaya çalışırken tarifelerin yarattığı ekonomik riskleri hafifletme zorluğuyla karşı karşıya. Dün oldukça volatil bir seyir sonrası, Dow Jones %1,1, S&P 500 %0,8 ve Nasdaq %0,2 düşüş kaydetti. Piyasadaki endişeleri artıran bir diğer gelişme ise Trump'ın, Kanada'nın ABD'ye elektrik ihracatına %25 vergi koyma kararına yanıt olarak, Çarşamba günü itibarıyla Kanada çelik ve alüminyum tarifelerini %50'ye çıkaracağını duyurması oldu. Ancak, Ontario Başbakanı Doug Ford, bu ek vergiyi durduracağını açıkladı.

Almanya'nın 10 yıllık Bund getirisi, siyasi gelişmeler ve ECB'nin duruşuyla %2,9 seviyesine yaklaştı. Piyasalar seçim galibi CDU/CSU ve SPD'nin askeri ve altyapı harcamaları için devlet borçlanmasını artırma planlarını değerlendirmek üzere Almanya'daki siyasi gelişmeleri yakından izliyor. Yeşiller Partisi, bu planları engelleme sözü verirken, pazartesi günü bir uzlaşma sağlamak amacıyla alternatif öneriler sundu. Para politikası cephesinde ise Avrupa Merkez Bankası'nın Mart ayında gerçekleştirdiği 25 baz puanlık faiz indiriminin ardından daha şahin bir ton benimsemesi, yatırımcıların gelecekteki faiz indirimlerine yönelik beklentilerini revize etmesine yol açtı. ECB, ek faiz indirimlerinin şimdilik durdurulabileceğine işaret etti. EURUSD güne 1.09 seviyesinden başlıyor. Ons altın ise 2914 dolarda.

Japonya Merkez Bankası Başkanı Ueda, JGB getirilerindeki artışın piyasa beklentilerini yansıttığını belirtti. BoJ Başkanı Ueda, parlamentoda yaptığı açıklamada, Japon devlet tahvili (JGB) getirilerindeki geçen yıldan bu yana süregelen artışın ekonomi, enflasyon ve yurtdışı faiz oranlarındaki değişimlere dair piyasa beklentilerini yansıttığını ifade etti. Ueda, tahvil getirilerinin piyasa dinamikleri tarafından serbestçe belirlenmesi gerektiğini vurgulayarak, merkez bankasının yakın zamanda müdahale planı olmadığını işaret etti. Diğer yandan **Japonya'nın büyük ölçekli imalat firmaları için İş Anketi Endeksi, 2025'in ilk çeyreğinde -%2,4'e geriledi.** Endeks, bir önceki çeyrekteki %6,3 seviyesinden düşerek geçen yılın ikinci çeyreğinden bu yana ilk kez negatif bir değer aldı.

KAPANIŞ SONRASI GELEN KAP HABERLERİ

BIOEN: Şirketimizin 11.03.2025 tarihli Yönetim Kurulu toplantısında, Sermaye Piyasası Kurulu'nun II-22.1 sayılı Geri Alınan Paylar Tebliği ile konuya ilişkin 14.02.2023 tarihinde yapmış olduğu duyuru çerçevesinde Şirket Yönetim Kurulu'nun 14.02.2023 tarihli kararıyla başlatılan Geri Alım Programı'nın, Sermaye Piyasası Kurulu'nun 01.08.2024 tarih ve 41/1198 sayılı İlke Kararı uyarınca, Genel Kurul tarihi itibarıyla sona erecek olması nedeniyle, Şirketimiz tarafından yeni pay geri alım programı başlatılması için aşağıdaki kararları almıştır: (i) Şirket'in pay sahiplerinin menfaatlerinin korumak ve Şirket'in pay piyasasında sağlıklı ve istikrarlı fiyat oluşumuna katkıda bulunmak amacıyla Yönetim Kurulumuz tarafından hazırlanan ve ekte yer alan "Biotrend Çevre ve Enerji Yatırımları Anonim Şirketi Pay Geri Alım Programı"nın 02 Nisan 2025 tarihinde gerçekleştirilecek Olağan Genel Kurul Toplantısı'nda genel kurulun onayına sunulmasına, ii) Geri alıma konu edilebilecek azami pay sayısının, Şirket'in çıkarılmış sermayesinin yüzde onunu aşmayacak şekilde 50.000.000 (Elli milyon) lot olarak, azami fonun ise en fazla 100.000.000 TL olarak belirlenmesine ve fonun Şirket'in kendi kaynakları ve faaliyetlerinden sağlanan gelirden karşılanmasına, iii) Geri alım programı süresinin Program'ın Şirket'in Genel Kurulu tarafından onaylandığı tarihten itibaren azami 1 (bir) yıl olarak belirlenmesine karar verilmiştir.

BIST/ADEL – USAK: Sermaye Piyasası Kurulu kararı uyarınca devreye alınan Volatilite Bazlı Tedbir Sistemi (VBTS) kapsamında ADEL.E ve USAK.E payları 12/03/2025 tarihli işlemlerden (seans başından) 11/04/2025 tarihli işlemlere (seans sonuna) kadar açığa satışa ve kredili işlemlere konu edilemeyecektir.

BIST/HATEK: Sermaye Piyasası Kurulu kararı uyarınca devreye alınan Volatilite Bazlı Tedbir Sistemi (VBTS) kapsamında HATEK.E payları 12/03/2025 tarihli işlemlerden (seans başından) 11/04/2025 tarihli işlemlere (seans sonuna) kadar emir paketi tedbiri ile işlem görecektir. Emir paketi tedbiri, "piyasa emri ve piyasadan limite emir girişinin kısıtlanması", "emir iptalinin, emir miktar azaltımı ile emir fiyat kötüleştirilmesinin yasaklanması" ve "emir toplama bilgi yayınının kısıtlanması" uygulamalarını kapsamaktadır. İlgili payda halihazırda uygulanmakta olan ve VBTS kapsamında önceki aşamalarda tanımlanan tedbirler de (açığa satış ve kredili işlem yasağı ile brüt takas tedbirleri) emir paketi tedbirlerinin uygulandığı süre boyunca devam edecektir.

OTTO: Taç Tarım Ürünleri Hayvancılık Gıda San. Ve Tic. A.Ş. (Yeni Unvan; OTTO Holding A.Ş.)'ni temsilen Düzce İli, Merkez İlçesi, Gölormanı Köyü, 101 Ada, 7 Parsel de kain taşınmaz hakkında taşınmaz satış vadi sözleşmesi imzalanmış olabileceği yönünde duyular alınması üzerine, Şirket'in önceki ve güncel resmi kayıtlarında bu yönde bir karar alındığının veya yasal bildirim yapıldığının tespit edilemediği, eski dönemin imza yetkililerine ihtarname çekildiği, gelen cevaplarda böyle bir sözleşmenin varlığının belirtilmesi üzerine gerekli hukuki incelemelere başlanıldığı hususları dikkate alınarak, Şirketimizin 04/12/2024 tarih ve 2024/21 sayılı Yönetim Kurulu kararı ile, Sermaye Piyasası Kurulu'nun II-15.1 sayılı Özel Durumlar Tebliği'nin "İçsel bilgilerin kamuya açıklanmasının ertelenmesi" başlıklı 6 ncı maddesinin (1) inci fıkrası uyarınca, Şirketimizin meşru çıkarlarının zarar görmemesi ve yatırımcıların yanıltılmasına yol açmaması amacıyla işbu içsel bilginin kamuya açıklanmasının ertelenmesine ve gizliliğin sağlanması ve hukuki yollara başvurulması hususunda, Yönetim Kurulu Başkanına yetki verilmesine karar verilmişti. Şirketimizin 11/03/2025 tarih ve 2025/4 sayılı Yönetim Kurulu kararı ile, Sermaye Piyasası Kurulu'nun II-15.1 sayılı Özel Durumlar Tebliği'nin "İçsel bilgilerin kamuya açıklanmasının ertelenmesi" başlıklı 6 ncı maddesinin (2) nci fıkrası uyarınca, 1) Kamuya açıklanmasının ertelenmesine karar verilen içsel bilginin, geçen sürede meydana gelen gelişmeler ve incelemeler neticesinde kamuya açıklanmasına, 2-a) Bu çerçevede yapılan incelemeler neticesinde edinilen bilgiler doğrultusunda Şirketimizce Düzce 4. Asliye Hukuk Mahkemesi nezdinde 2024/743 E. Sayılı sözleşmenin geçersizliğinin tespiti için dava açıldığı ve halen devam ettiği, 2-b) Yine bu çerçevede bu işlemde sorumluluğu bulunan Taç Tarım Ürünleri Hayvancılık Gıda San. Ve Tic. A.Ş. eski dönem imza yetkilileri ve diğer sorumlular hakkında Düzce C. Başsavcılığı nezdinde suç duyurusunda bulunulduğu ve 2025/2891 Sor. No. ile incelemenin halen devam ettiği, hususlarının da kamuya açıklanmasına karar verilmiştir.

BİR ÖNCEKİ GÜNÜN SEKTÖR ENDEKLERİ VE PİYASANIN ENLERİ

Sektör Endeksleri

Kod	Kapanış		RSI	%Δ	%Δ	%Δ 2	%Δ 6
XAKUR	49.347	↗	70,8	1,14	9,9	8,6	5,1
XHOLD	9.195	→	69,4	0,36	6,5	7,6	-1,4
XGMYO	3.753	→	68,9	0,44	2,4	5,3	5,6
XUSIN	13.183	↗	67,7	1,10	9,4	4,6	-1,3
XU100	10.438	↘	65,6	0,15	5,5	5,6	4,4
XULAS	39.711	↘	64,2	-0,81	4,9	4,9	12,5
XLBNK	14.272	↘	63,3	-2,14	0,1	11,1	12,7
XTAST	14.679	↗	62,4	2,64	11,5	1,3	6,0
XGIDA	11.095	↗	62,2	1,59	4,3	2,2	-7,8
XELKT	495	↗	57,5	-0,49	5,6	1,9	-4,6
XUHIZ	10.072	↘	55,6	-0,28	3,2	0,0	3,5
XILTM	2.611	↘	49,1	-0,70	2,2	-3,9	7,7
XTCRT	24.534	↘	45,8	0,01	-1,2	-5,3	-1,1
XSGRT	62.081	↘	42,7	-1,13	-0,2	-4,9	1,8

(1) Tabloda yer alan sıralama, RSI (14) üzerinden yapılmıştır. Göstergedeki yan oklar, mevcut fiyat dinamiğinin güç kazanıp kazanmadığını veya zayıflayıp zayıflamadığını göstermeye çalışmaktadır.

En Hacimliler - Milyar TL			En Çok Yükselenler		En Çok Düşenler	
Kod	Hacim	% Hacim Payı	Kod	%Δ 1v	Kod	%Δ 1v
ASELS	10,3	8,0	ULKER	10,0	IEYHO	-7,5
THYAO	7,9	6,1	TUKAS	7,5	VESTL	-4,8
KCHOL	7,1	5,5	CIMSA	7,5	GESAN	-3,9
YKBNK	7,1	5,4	ASELS	6,1	BERA	-3,8
EREGL	6,9	5,3	KARSN	5,3	AKSA	-3,5
ISCTR	5,5	4,3	TKFEN	3,9	VAKBN	-3,2
AKBNK	5,3	4,1	OYAKC	3,6	ENERY	-3,1
BIMAS	4,8	3,7	SASA	3,6	KLSEK	-3,0
TCELL	4,5	3,5	BRSAN	3,5	AKBNK	-2,7
ULKER	3,7	2,9	FROTO	3,2	ALARK	-2,5

XU050 PAY SENETLERİNİN TREND ANALİZİ

Bölge 1	Bölge 2	Bölge 3	Bölge 4	Belirsiz	
AKBNK	↓	↘	↓	↘	
ASELS	↘	↓	↓	↘	
EKGYO	↘			↘	
ENJSA	↘			↘	
ENKAI	↘			↘	
GARAN	↓			↘	
GUBRF	↘			↘	
HALKB	↘			↘	
ISCTR	↓			↘	
KOZAL	↘			↘	
KRDMD	↘			↘	
OYAKC	↑			↘	
PGSUS	↘			↘	
SAHOL	↘			↘	
THYAO	↘			↘	
TKFEN	↘			↘	
TTKOM	↘			↘	
YKBNK	↘			↘	
		BIMAS	↓	↘	
		MGROS	↓	↘	
			CCOLA	↘	
			VESTL	↘	
				AEFES	↘
				ALARK	↘
				ARCLK	↘
				ASTOR	↘
				BRSAN	↑
				CMSA	↑
				DOAS	↘
				DOHOL	↘
				EREGL	↘
				FROTO	↘
				HEKTS	↘
				KCHOL	↘
				KONTR	↘
				MAVI	↘
				MIATK	↘
				ODAS	↘
				PETKM	↘
				REEDR	↑
				SASA	↘
				SISE	↘
				SOKM	↘
				TAVHL	↘
				TOASO	↘
				TUPRS	↘
				ULKER	↑
				ZOREN	↘

Tabloda yer alan bölgeler fiyatın üssel ortalamalarıyla, ok işaretleri de RSI(14) göstergesinin kendi 5 günlük hareketli ortalaması ile karşılaştırılması temel alınarak oluşturulmuştur. RSI(14), bir varlığın belirli bir süre içerisindeki fiyat değişimlerinin gücünü ve hızını ölçen bir momentum göstergesidir.

Bölge 1: Fiyat > EMA10 > EMA50 > EMA200

Hisse güçlü bir yükseliş trendinde. Kısa, orta ve uzun vadeli trendler pozitif.

Bölge 2: EMA10 > Fiyat > EMA50 > EMA200

Hisse kısa vadede bir düzeltme yaşıyor, ancak genel trend hala pozitif. Kısa vadede toparlanma potansiyeli olabilir.

Bölge 3: EMA10 > EMA50 > Fiyat > EMA200

Orta vadeli bir düzeltme var. Uzun vadeli trend hala pozitif, ancak fiyat baskı altında.

Bölge 4: Fiyat < EMA10 < EMA50 < EMA200

Hisse genel bir düşüş trendinde. Hem kısa, hem orta, hem de uzun vadeli trendler negatif.

Belirsiz: Diğer tüm durumlar

Fiyat ve EMA'lar arasında tanımlı bir düzen bulunmuyor.

XU050 PAY SENETLERİNDE AÇIĞA SATIŞ RAKAMLARINDA İLK 10

TL TUTARA GÖRE	ORT. FİYAT	TL ▼	%HACİM
YKBNK	31,82	1.079	15,2%
KCHOL	172,27	810	11,4%
ASELS	114,83	690	6,7%
BIMAS	517,18	671	14,0%
ISCTR	15,90	546	9,8%
MGROS	518,13	522	16,5%
THYAO	332,82	365	4,6%
ULKER	133,26	308	8,3%
SASA	3,73	306	10,5%
TUPRS	141,49	276	8,1%

HACİM PAYA GÖRE	ORT. FİYAT	TL	%HACİM ▼
MGROS	518,13	522	16,5%
YKBNK	31,82	1079	15,2%
BIMAS	517,18	671	14,0%
ENKAI	55,08	145	12,7%
CCOLA	52,42	41	12,2%
FROTO	1020,94	213	11,6%
KCHOL	172,27	810	11,4%
BRSAN	389,52	49	10,5%
SASA	3,73	306	10,5%
ARCLK	144,14	53	10,1%

HACİM TL	AÇIK SATIŞ	XU050	%HACİM
GENEL ORT	16.178	94.028	
24.02.25	4.233	64.104	6,6%
25.02.25	5.151	73.082	7,0%
26.02.25	5.627	81.125	6,9%
27.02.25	6.955	101.676	6,8%
28.02.25	8.310	106.373	7,8%
03.03.25	7.115	136.190	5,2%
04.03.25	7.063	91.795	7,7%
05.03.25	9.115	134.839	6,8%
06.03.25	10.552	141.968	7,4%
07.03.25	8.961	120.024	7,5%
10.03.25	8.929	106.725	8,4%
11.03.25	9.097	117.984	7,7%

XU050'de dün gerçekleşen açığa satış işlemlerinin toplamı **9,0 milyar TL** oldu. Hacimdeki payı **yüzde 7,7** seviyesinde gerçekleşti. En çok açığa satılan ilk üç pay senedi ise **YKBNK, KCHOL, ASELS** olarak sıralandı.

*24 Şubat 2024 tarihinden itibaren UPTICK kuralı uygulanmaktadır.

*Tablolardaki hacim rakamları milyon TL'dir.

BAZI ÖNEMLİ TARİHLER

2025	TL	USD	EUR
Ocak	TCMB Faiz: 23 Ocak (▼250 bp) Moody's: 24 Ocak (–) Fitch: 31 Ocak (–)	Fed: 29 Ocak (–)	ECB: 30 Ocak (▼25 bp)
Şubat	Enflasyon Raporu: 7 Şubat (Yıl sonu tahmini %24'e yükseltildi.)		
Mart	TCMB Faiz: 6 Mart (▼250 bp)	Fed: 19 Mart*	ECB: 6 Mart (▼25 bp)
Nisan	TCMB Faiz: 17 Nisan S&P: 25 Nisan		ECB: 17 Nisan
Mayıs	Enflasyon Raporu: 22 Mayıs Finansal İstikrar Raporu: 30 Mayıs	Fed: 7 Mayıs	
Haziran	TCMB Faiz: 19 Haziran	Fed: 18 Haziran*	ECB: 5 Haziran
Temmuz	TCMB Faiz: 24 Temmuz Fitch: 25 Temmuz Moody's: 25 Temmuz	Fed: 30 Temmuz	ECB: 24 Temmuz
Ağustos	Enflasyon Raporu: 14 Ağustos		
Eylül	TCMB Faiz: 11 Eylül	Fed: 17 Eylül*	ECB: 11 Eylül
Ekim	TCMB Faiz: 23 Ekim S&P: 17 Ekim	Fed: 29 Ekim	ECB: 30 Ekim
Kasım	Enflasyon Raporu: 7 Kasım Finansal İstikrar Raporu: 28 Kasım		
Aralık	TCMB Faiz: 11 Aralık Para ve Kur Politikası Metni	Fed: 10 Aralık	ECB: 18 Aralık

YASAL UYARI NOTU

Bu raporda yer alan her türlü bilgi, değerlendirme, yorum, istatistiki şekil ve bilgiler hazırlandığı tarih itibari ile mevcut piyasa koşulları ve güvenilirliğine inanılan kaynaklardan elde edilerek derlenmiştir ve Başkent Menkul tarafından genel bilgilendirme amacı ile hazırlanmıştır. Sunulan bilgilerin doğruluğu ve bunların yatırım kararlarına uygunluğu tarafımızca garanti edilmemektedir. Bu bilgiler belli bir getirinin sağlanmasına yönelik olarak verilmemekte olup alım satım kararını destekleyebilecek yeterli bilgiler burada bulunmayabilir.

Burada yer alan yorum ve tavsiyeler, yorum ve tavsiyede bulunanların kişisel görüşlerine dayanmaktadır. Herhangi bir yatırım aracının alım-satım önerisi ya da getiri vaadi olarak yorumlanmamalıdır. Bu görüşler mali durumunuz ile risk ve getiri tercihlerinize uygun olmayabilir. Sadece burada yer alan bilgilere dayanarak yatırım kararı verilmesi beklentilerinize uygun sonuçlar doğurmayabilir. Bu nedenle bu sayfalarda yer alan bilgilerdeki hatalardan, eksikliklerden ya da bu bilgilere dayanılarak yapılan işlemlerden, yorum ve bilgilerin kullanılmasından doğacak her türlü maddi/manevi zararlardan ve her ne şekilde olursa olsun üçüncü kişilerin uğrayabileceği her türlü doğrudan ve/veya dolaylı zararlardan dolayı Başkent Menkul ile bağlı kuruluşları, çalışanları, yöneticileri ve ortakları sorumlu tutulamaz. Burada yer alan yatırım bilgi, yorum ve tavsiyeleri yatırım danışmanlığı kapsamında değildir.

Abide-i Hürriyet Cad. No:211 Bolkan Center C Blok Kat 6 Şişli / İSTANBUL

baskentmenkul@baskentmenkul.com.tr

+90 212 231 33 30