

İÇİNDEKİLER

- * DÜNÜN ÖZETİ VE ENDEKS TEKNİK YORUM
- * ÖNEMLİ EKONOMİK HABERLER
- * KAPANIŞ SONRASI GELEN KAP HABERLERİ
- * SEKTÖR ENDEKSLERİ VE PİYASANIN ENLERİ
- * XU050 PAY SENETLERİNİN TREND ANALİZİ
- * AÇIĞA SATIŞ RAKAMLARINDA İLK 10
- * BAZI ÖNEMLİ TARİHLER
- * YASAL UYARI
- ** HAFTALIK AJANDA
- ** ANALİZ: 2025 BÜYÜME SENARYOLARI
- ** GÜNLÜK BÜLTEN ARŞİVİ
- ** AYLIK STRATEJİ VE VARLIK DAĞILIMI

FAİZLER YÜKSELİRKEN SİGORTA VE ARACI KURUMLAR ÖNE ÇIKTI

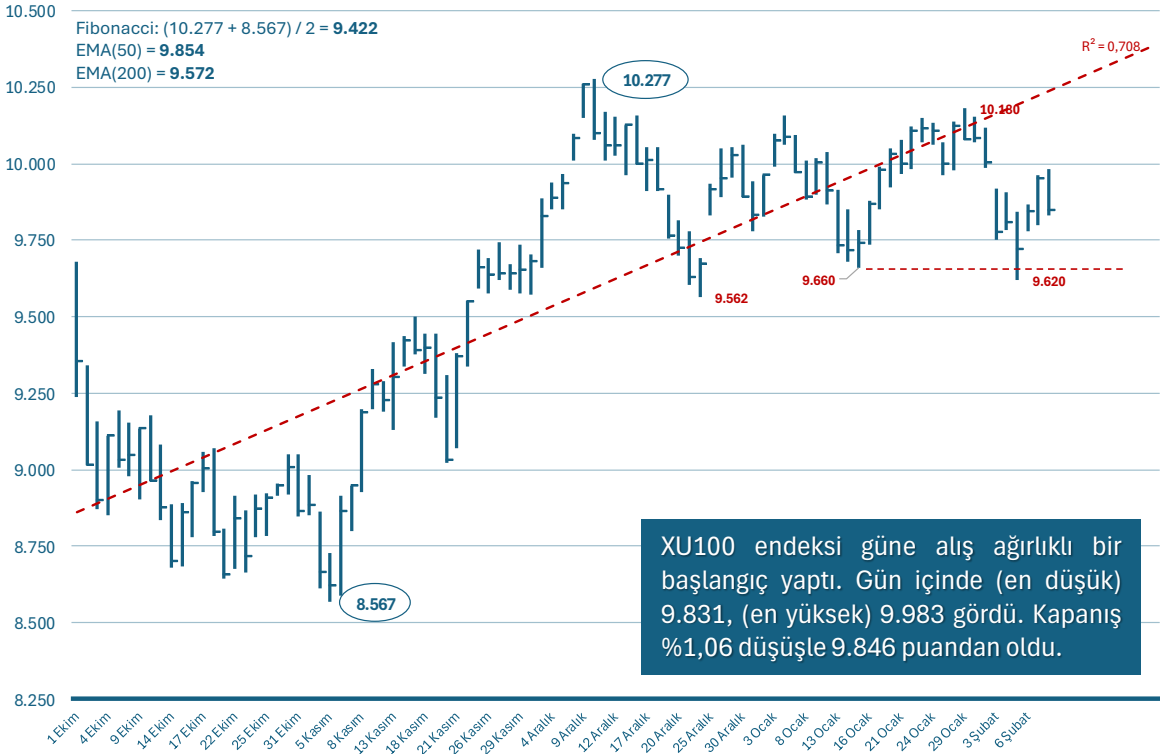

ENDEKS TEKNİK YORUM

Son bir haftada XU100 endeksi, **9.620** ile **9.983** seviyeleri arasında işlem gördü ve **%3,8** oranında bir işlem aralığı sergiledi. Kapanış seviyesi **9.846** olarak gerçekleşti. Fiyat, **10 EMA (9.898)** seviyesinin altında kapanış yaparak kısa vadeli zayıflığın sürdüğünü gösterdi. Orta vadeli trend göstergesi olan **50 EMA (9.854)** seviyesine yakın bir kapanış gerçekleşirken, uzun vadeli trend göstergesi olan **200 EMA (9.572)** seviyesinin üzerinde kalmayı sürdürdü. Hacim ise **84,3 milyar TL** ile iki haftalık ortalama olan **99,2 milyar TL** seviyesinin altında gerçekleşti.

ADX (15,9): Beş günlük hareketli ortalamasının (**15,2**) üzerinde seyrederek trend gücünün arttığını gösteriyor. Eşik değer (20) olduğu unutulmamalı. **MACD (-9,81):** Sinyal çizgisinin (**15,70**) oldukça altında kalarak momentum kaybını teyit etti. Bir önceki seviyeye (**-4,44**) göre düşüş gösterdi ve negatif bölgede kalmaya devam etti. **RSI (47,0):** Beş günlük hareketli ortalamasının (**45,8**) üzerinde kalarak momentumda sınırlı bir toparlanma sinyali verdi.

Sonuç: Fiyat, **10 günlük ortalamanın (9.898)** altında kapanış yaparak kısa vadeli zayıflığın sürdüğünü teyit etti. Orta vadede **9.854 (50 EMA)** seviyesi önemli bir destek olarak izlenirken, yukarı yönlü hareketlerde **9.983** seviyesi direnç olarak dikkat çekiyor. MACD'nin negatif bölgede kalması satış baskısının sürdüğüne işaret ediyor. Hacimdeki düşüş ise yukarı yönlü hareketlerin sınırlı kalabileceğini düşündürüyor.

DİKKATLER POWELL'IN KONGRE SUNUMUNDA OLACAK

Sanayi üretimi yılın son ayında güçlü bir toparlanma gösterdi. Son 21 ayın en yüksek artışıyla, takvim etkisinden arındırılmış verilerle yıllık bazda %7,0, mevsim ve takvim etkisinden arındırılmış verilerle ise aylık bazda %5,0 artış kaydedildi. Verideki bu toparlanmayı son PMI verisinde görmediğimiz için imalat aktivitesindeki artışı yıl sonu etkisi şeklinde yorumlayabiliriz.

İşsizlik oranı Aralık 2024'te %8,5'e gerileyerek düşüş eğilimini sürdürdü. Bir önceki aya göre 0,1 puanlık azalışla bu seviyeye ulaşan işsizlik oranı, işgücüne katılma oranındaki 0,1 puanlık düşüşle %54,1 olarak gerçekleşti. Atıl işgücü oranı ise aynı dönemde %28,2 ile sabit kaldı.

Trump'a yanıt gecikmedi. ABD Başkanı Trump'ın dün çelik ve alüminyum ithalatına %25 oranında gümrük vergisi ilan etmesinin ardından, Avrupa Birliği (AB) bu adımın makul bir gerekçesi olmadığını belirterek, böyle bir durumda Avrupalıları haksız önlemlerden korumak için karşılık vereceklerini ifade etti.

Cuma günü Michigan Üniversitesi'nin anketinde enflasyon beklentilerinde görülen ciddi bozulma (1 yıllık enflasyon beklenti anket sonucu: %4,3) NY Fed'in rakamlarında yoktu. **ABD'de bir yıllık tüketici enflasyon beklentileri, Ocak 2025'te üst üste üçüncü ayda da %3 seviyesinde sabit kaldı.**

DİĞER HABER BAŞLIKLARI

İSO Türkiye İhracat İklimi Endeksi ocak ayında 51,2'ye yükselerek dış talep koşullarında iyileşmeye işaret etti. Aralık ayında 50,9 olan endeks, böylece üst üste 13. ayda da iyileşme kaydetmiş oldu.

Euro Bölgesi Genel Yatırımcı Güven Endeksi, Şubat ayında 5 puanlık artışla eksi 12,7'ye yükselerek Temmuz 2024'ten bu yana en yüksek seviyesine ulaştı. Ocak ayında eksi 17,7 olan endeks, piyasa beklentisi olan eksi 16,3'ün üzerinde bir performans sergiledi.

Euro zayıf kalmaya devam ediyor. ABD Başkanı Trump'ın hafta sonu çelik ve alüminyum ithalatına yönelik yeni küresel tarifeleri açıklamasının ardından güçlenen dolar karşısında \$1,03 seviyesine düştü. Güçlü ABD istihdam verilerinin Fed'in faiz oranlarını sabit tutma kararını desteklemesi, Avrupa Merkez Bankası'nın (ECB) son faiz indirimi ve Mart ayında daha fazla gevşeme sinyaliyle birleşerek ABD-Avrupa faiz farkının genişleyeceği beklentilerini artırdı. Ayrıca, ABD tarifelerinin deflasyonu tetikleyebileceği endişeleri, ECB'nin daha derin faiz indirimlerine gideceği beklentilerini güçlendirdi. Ons altın da yükselişini sürdürdü. Yedi haftadır yükselen altın \$2900'ı da aştı. Güvenli liman talebine merkez bankası alımları eklenince altın yeni zirve arayışını sürdürdü.

EKONOMİK AJANDA

Yurt içinde TÜİK bugün **perakende satış istatistiklerini** açıklayacak. Hazine, 5 ay vadeli bono ihalesi gerçekleştirecek ve 2 yıl vadeli kira sertifikası ihracı yapacak. İç talepteki son durumu takip ettiğimiz perakende satış hacmi Aralık'ta yıllık %16,4 artış göstermişti.

Fransa işsizlik oranı açıklanacak. BoE Başkanı Bailey ve Üyesi Mann'in konuşmaları izlenecek. ABD'de NFIB küçük işletme güven endeksi ve Fed Üyesi Hammack'ın konuşması öne çıkacak. Günün sonunda New York Fed Başkanı Williams konuşma yapacak.

Trump'ın tarife açıklamalarının yanında **Powell'in** bugün ve yarın yapacağı Kongre sunumları önemli

KAPANIŞ SONRASI GELEN KAP HABERLERİ

ALFAS: Şirketimizin uzun vadede gerçekleştirmeyi planladığı ve toplamda 1 GW kurulu güce sahip yenilenebilir enerji santrali yatırımı hedefi doğrultusunda, ana faaliyet konusu güneş enerjisinden elektrik üretimi ve satışı olan Aydoğ Enerji Üretimi A.Ş. hisselerinin, tek hâkim ortağı Levent Büküm'den devralınması için 10.02.2024 (bugün) tarihinde 13.225.000 USD (onüçmilyonikiyüzyirmibeşbin Amerikan Doları) bedelle anlaşmaya varılmış ve pay devir sözleşmesi imzalanmıştır. Güneş enerji santralleri Antalya ilinde bulunan şirketin bünyesinde 11 adet güneş enerji santrali yer almakta olup, bu santrallerin toplam kurulu gücü 13.127,40 MWP'tir. 4054 sayılı Rekabetin Korunması Hakkında Kanun gereğince, anlaşmaya konu şirketin devralınmasının gerçekleşebilmesi Rekabet Kurumu onayına tabidir. Rekabet Kurumu onayına en kısa sürede başvurulacak ve pay devirleri Rekabet Kurumu'nun onayını müteakip gerçekleştirilecektir. Rekabet Kurumu'nun onay vermemesi durumunda pay devir sözleşmesi iptal edilecektir. Rekabet Kurulu'ndan onay alınmasının ardından devralma işlemi tamamlanacaktır. Konuyla ilgili önemli gelişmeler olması durumunda kamuoyuyla paylaşılacaktır.

AYGAZ: Şirketimizin kayıtlı sermaye tavanının 1.000.000.000 TL'ye artırılmasına ve geçerlilik süresinin 2029 yılının sonuna kadar uzatılmasına ilişkin esas sözleşme değişiklik tasarısı, Sermaye Piyasası Kurulu tarafından onaylanarak Şirketimize iletilmiştir. Esas sözleşme değişiklik tasarısının, Ticaret Bakanlığı'nın iznini takiben, yapılacak ilk Genel Kurul toplantısında pay sahiplerinin onayına sunulması öngörülmektedir.

MAALT: Şirketimizin kayıtlı sermaye tavanının 2.000.000.000 TL'ye artırılmasına ve geçerlilik süresinin 2029 yılının sonuna kadar uzatılmasına ilişkin esas sözleşme değişiklik tasarısı, Sermaye Piyasası Kurulu tarafından onaylanarak Şirketimize iletilmiştir. Esas sözleşme değişiklik tasarısının, Ticaret Bakanlığı'nın iznini takiben, yapılacak ilk Genel Kurul toplantısında pay sahiplerinin onayına sunulması öngörülmektedir.

MERKO: Şirketimiz 10.02.2025 tarihinde gerçekleştirilen olağan genel kurul toplantısı ile; TMS'ye göre hazırlanan 01.07.2023-30.06.2024 yılı özel hesap dönemine ait konsolide finansal tablolar ve bağımsız denetim raporuna göre 150.220.118-TL net dönem karı ve Vergi Usul Kanunu hükümlerince hazırlanan gelir tablosuna göre ise 55.783.688,20 -TL net dönem karının önümüzdeki dönemlere ilişkin işletme sermayesi gereksinimlerini karşılanması amacıyla kullanılmak üzere yasal yedekler ayrıldıktan sonra kalan tutarın olağanüstü yedekler/geçmiş yıl karları hesabına aktarılarak kar dağıtımı yapılmamasına, ilişkin Yönetim Kurulu tarafından yapılan teklif genel kurulca oy çokluğuyla kabul edilmiştir.

MGROS: Migros, iklim değişikliğiyle mücadele, su ve enerji tüketiminin verimli hale getirilmesi, sürdürülebilir tarımın desteklenmesi ve gıda israfıyla mücadele alanlarında 2030 yılı hedeflerine ve 2050 yılı karbon net sıfır hedeflerine emin adımlarla ilerlemektedir. Şirketimiz, dünyanın en itibarlı çevresel raporlama platformlarından biri olan Karbon Saydamlık Projesi (CDP) kapsamında; "İklim Değişikliği" ve "Su Güvenliği" programlarının her ikisinde de en yüksek not olan "A" notu ile derecelendirilerek üst üste ikinci kez "Global A Liderleri" arasında yer almıştır. Ayrıca, Migros'un iklim değişikliğiyle mücadele için yürüttüğü karbon azaltım çalışmaları, bu alanda dünyanın en saygın otoritelerinden Bilim Temelli Hedefler Girişimi'nden (SBTi) tam onay almıştır. Hem 2030 karbon emisyonu azaltım hem de 2050 net sıfır hedeflerinin tutarlılığını ve metodolojisinin doğruluğunu onaylatan Migros, Türkiye'den bu global onay alabilen ilk gıda perakendecisi olmuştur.

KAPANIŞ SONRASI GELEN KAP HABERLERİ

TCKRC: Şirketimiz kayıtlı sermaye tavanının 250.000.000 TL'den 1.000.000.000 TL'ye çıkarılması için Esas Sözleşme'nin "Şirketin Sermayesi" başlıklı 6 ncı maddesinin ekteki şekliyle tadil edilerek kabul edilmesine, Esas Sözleşme değişikliğinin yapılması amacıyla Sermaye Piyasası Kurulu ile Ticaret Bakanlığı başta olmak üzere gerekli başvuruların yapılmasına, yapılan Esas Sözleşme değişikliğinin olağan Genel Kurul toplantısında pay sahiplerinin onayına sunulmasına oybirliğiyle karar verilmiştir.

VERUS: Şirketimizin %40,75 oranında pay sahibi olduğu Aldem Çelik Endüstri San. ve Tic. A.Ş.'ye ait, Sakarya ili Arifiye ilçesinde bulunan arsanın satışı 57.000.000 TL bedelle 10.02.2025 tarihinde (bugün) gerçekleşmiştir. Öte yandan, Aldem Çelik'in büyüme hedefleri doğrultusunda yeni fabrika yatırımı, Yalova Avrasya Organize Sanayi Bölgesi'nde bulunan toplam 68.892 m² büyüklüğündeki arsa üzerinde yapılacaktır.

BİR ÖNCEKİ GÜNÜN SEKTÖR ENDEKSLERİ VE PİYASANIN ENLERİ

Sektör Endeksleri

| Kod | Kapanış | ADX | RSI | %Δ 1v | %Δ 5v | %Δ 20v | %Δ 60v |
|-------|---------|------|------|-------|-------|--------|--------|
| XULAS | 37.788 | 16,1 | 62,8 | -0,69 | 2,1 | 9,4 | 9,4 |
| XILTM | 2.681 | 29,6 | 62,3 | 0,97 | 0,8 | 12,7 | 12,6 |
| XUHIZ | 9.987 | 13,5 | 58,1 | -0,66 | 1,5 | 4,3 | 8,0 |
| XTCRT | 25.547 | 13,1 | 57,8 | -1,52 | 2,2 | 3,4 | 12,9 |
| XTAST | 14.560 | 25,5 | 55,9 | -0,22 | 1,8 | 4,1 | 20,2 |
| XSGRT | 64.914 | 26,2 | 50,5 | 1,31 | 0,5 | 1,0 | 25,5 |
| XGMYO | 3.568 | 18,7 | 47,1 | -0,80 | -0,2 | 0,4 | 9,1 |
| XGIDA | 10.854 | 26,9 | 45,8 | 0,02 | 2,7 | 1,0 | 0,9 |
| XUSIN | 12.607 | 22,0 | 44,6 | -0,73 | 1,6 | -1,2 | 1,1 |
| XAKUR | 45.020 | 22,7 | 44,2 | 1,23 | -0,7 | 0,2 | 14,0 |
| XLBNK | 12.798 | 23,2 | 42,3 | -0,76 | -0,2 | -0,9 | 10,1 |
| XHOLD | 8.547 | 20,9 | 40,2 | -1,00 | 1,3 | -2,6 | -0,6 |
| XELKT | 485 | 27,5 | 37,8 | -0,38 | 0,5 | -5,7 | 0,1 |

(1) Tabloda yer alan sıralama, RSI (14) üzerinden yapılmıştır. Trendin gücünü gösterdiği düşünülen ADX (Average Directional Index) göstergesine de yer verilmiştir. ADX'in 20 seviyesinin üzerinde olması, "yönden bağımsız" trendin güçlü olduğunu işaret eder. Göstergedeki yan oklar, mevcut trendin güç kazanıp kazanmadığını veya zayıflayıp zayıflamadığını göstermektedir.

| En Hacimliler - Milyar TL | | | En Çok Yükselenler | | En Çok Düşenler | |
|---------------------------|-------|------------|--------------------|-------|-----------------|-------|
| Kod | Hacim | Hacim Payı | Kod | %Δ 1v | Kod | %Δ 1v |
| THYAO | 7,7 | 9,2% | ALFAS | 4,6 | KONTR | -5,6 |
| AKBNK | 5,7 | 6,8% | TKFEN | 3,3 | ASELS | -4,8 |
| EREGL | 5,2 | 6,2% | GESAN | 2,9 | ENERY | -4,4 |
| KCHOL | 5,2 | 6,2% | OYAKC | 2,7 | CVKMD | -3,9 |
| ASELS | 4,3 | 5,1% | ANSGR | 2,7 | SELEC | -3,5 |
| YKBNK | 4,1 | 4,9% | BRYAT | 2,4 | AGROT | -3,3 |
| ISCTR | 3,3 | 3,9% | FENER | 2,2 | ALARK | -2,9 |
| BIMAS | 3,2 | 3,8% | TUKAS | 1,9 | SASA | -2,8 |
| EKGYO | 2,5 | 3,0% | KOZAA | 1,9 | KCAER | -2,8 |
| TUPRS | 2,4 | 2,8% | HALKB | 1,9 | LIDER | -2,5 |

XU050 PAY SENETLERİNİN TREND ANALİZİ

| Bölge 1 | Bölge 2 | Bölge 3 | Bölge 4 | Belirsiz |
|---------|---------|---------|---------|----------|
| BIMAS → | ASELS ↓ | AKBNK ↓ | AEFES → | CCOLA → |
| CIMSA → | ASTOR → | ISCTR → | ALARK → | DOAS ↑ |
| KOZAL ↑ | EKGYO → | SAHOL → | ARCLK → | ENJSA → |
| KRDMD ↑ | GARAN → | | BRSAN ↑ | ENKAI → |
| MGROS → | GUBRF → | | DOHOL → | EREGL ↑ |
| OYAKC ↑ | HALKB → | | HEKTS → | FROTO → |
| PGSUS ↑ | VAKBN → | | KCHOL → | MAVI → |
| TCELL → | | | KONTR → | SOKM → |
| THYAO ↑ | | | MIATK → | TAVHL → |
| TTKOM → | | | ODAS → | TKFEN ↑ |
| | | | PETKM → | TOASO ↓ |
| | | | REEDR → | ULKER → |
| | | | SASA → | YKBNK → |
| | | | SISE → | |
| | | | TUPRS → | |
| | | | VESTL ↑ | |
| | | | ZOREN → | |

Tabloda yer alan bölgeler fiyatın üssel ortalamalarıyla, ok işaretleri de RSI(14) göstergesinin kendi 5 günlük hareketli ortalaması ile karşılaştırılması temel alınarak oluşturulmuştur. RSI(14), bir varlığın belirli bir süre içerisindeki fiyat değişimlerinin gücünü ve hızını ölçen bir momentum göstergesidir.

Bölge 1: Fiyat > EMA10 > EMA50 > EMA200

Hisse güçlü bir yükseliş trendinde. Kısa, orta ve uzun vadeli trendler pozitif.

Bölge 2: EMA10 > Fiyat > EMA50 > EMA200

Hisse kısa vadede bir düzeltme yaşıyor, ancak genel trend hala pozitif. Kısa vadede toparlanma potansiyeli olabilir.

Bölge 3: EMA10 > EMA50 > Fiyat > EMA200

Orta vadeli bir düzeltme var. Uzun vadeli trend hala pozitif, ancak fiyat baskı altında.

Bölge 4: Fiyat < EMA10 < EMA50 < EMA200

Hisse genel bir düşüş trendinde. Hem kısa, hem orta, hem de uzun vadeli trendler negatif.

Belirsiz: Diğer tüm durumlar

Fiyat ve EMA'lar arasında tanımlı bir düzen bulunmuyor.

XU050 PAY SENETLERİNDE AÇIĞA SATIŞ RAKAMLARINDA İLK 10

| TL TUTARA GÖRE SIRALAMA | ORT. FİYAT | TL ▼ | %HACİM |
|-------------------------|------------|-------|--------|
| AKBNK | 63,09 | 1.915 | 33,3 |
| KCHOL | 164,30 | 1.616 | 31,0 |
| EREGL | 22,96 | 1.447 | 27,8 |
| YKBNK | 28,92 | 1.328 | 32,1 |
| ASELS | 82,90 | 1.220 | 28,6 |
| ISCTR | 13,74 | 1.040 | 31,3 |
| THYAO | 320,83 | 1.023 | 13,2 |
| TUPRS | 139,99 | 1.018 | 42,8 |
| BIMAS | 555,14 | 929 | 29,0 |
| SASA | 3,52 | 522 | 28,4 |

| HACİMLER MİLYON TL | XU050 | AÇIK SATIŞ | YÜZDE |
|--------------------|---------------|---------------|-------|
| YIL ORT. | 89.489 | 18.479 | |
| 29.01.2025 | 91.937 | 19.030 | 20,7% |
| 30.01.2025 | 79.480 | 16.462 | 20,7% |
| 31.01.2025 | 84.549 | 20.665 | 24,4% |
| 03.02.2025 | 102.241 | 24.527 | 24,0% |
| 04.02.2025 | 95.760 | 23.179 | 24,2% |
| 05.02.2025 | 94.759 | 22.231 | 23,5% |
| 06.02.2025 | 85.792 | 17.596 | 20,5% |
| 07.02.2025 | 95.558 | 19.553 | 20,5% |
| 10.02.2025 | 76.055 | 19.258 | 25,3% |

| HACİM PAYINA GÖRE SIRALAMA | ORT. FİYAT | TL | %HACİM ▼ |
|----------------------------|------------|-------|----------|
| TUPRS | 139,99 | 1.018 | 42,8 |
| SAHOL | 97,42 | 433 | 35,1 |
| DOAS | 191,10 | 107 | 34,4 |
| MGROS | 591,97 | 194 | 34,2 |
| ENKAI | 49,28 | 234 | 34,1 |
| SISE | 37,63 | 366 | 33,4 |
| AKBNK | 63,09 | 1.915 | 33,3 |
| YKBNK | 28,92 | 1.328 | 32,1 |
| FROTO | 926,51 | 477 | 31,9 |
| TCELL | 106,49 | 444 | 31,8 |

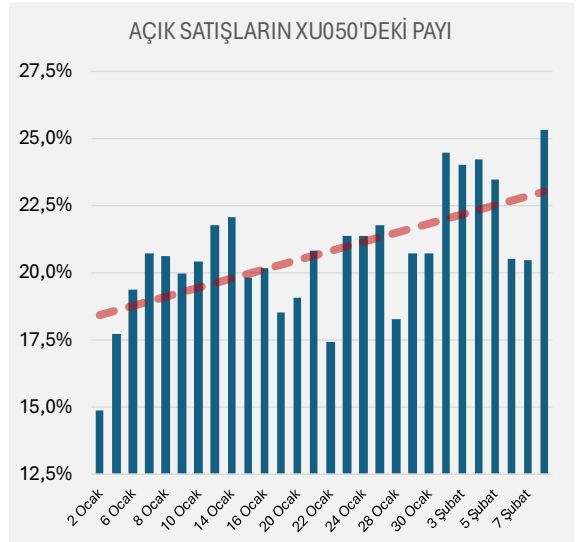

XU050'de dün gerçekleşen açığa satış işlemlerinin toplamı **19,2 milyar TL** oldu.

Hacimdeki payı **yüzde 25,3** seviyesinde gerçekleşti.

En çok açığa satılan ilk üç pay senedi ise **AKBNK-KCHOL-EREGL** olarak sıralandı.

BAZI ÖNEMLİ TARİHLER

| 2025 | TL | USD | EUR |
|---------|--|------------------|-----------------------|
| Ocak | TCMB Faiz: 23 Ocak (▼250 bp) Moody's: 24 Ocak (→) Fitch: 31 Ocak (→) | Fed: 29 Ocak (→) | ECB: 30 Ocak (▼25 bp) |
| Şubat | Enflasyon Raporu: 7 Şubat (Yıl sonu tahmini %24'e yükseltildi.) | | |
| Mart | TCMB Faiz: 6 Mart | Fed: 19 Mart* | ECB: 6 Mart |
| Nisan | TCMB Faiz: 17 Nisan S&P: 25 Nisan | | ECB: 17 Nisan |
| Mayıs | Enflasyon Raporu: 22 Mayıs Finansal İstikrar Raporu: 30 Mayıs | Fed: 7 Mayıs | |
| Haziran | TCMB Faiz: 19 Haziran | Fed: 18 Haziran* | ECB: 5 Haziran |
| Temmuz | TCMB Faiz: 24 Temmuz Fitch: 25 Temmuz Moody's: 25 Temmuz | Fed: 30 Temmuz | ECB: 24 Temmuz |
| Ağustos | Enflasyon Raporu: 14 Ağustos | | |
| Eylül | TCMB Faiz: 11 Eylül | Fed: 17 Eylül* | ECB: 11 Eylül |
| Ekim | TCMB Faiz: 23 Ekim S&P: 17 Ekim | Fed: 29 Ekim | ECB: 30 Ekim |
| Kasım | Enflasyon Raporu: 7 Kasım Finansal İstikrar Raporu: 28 Kasım | | |
| Aralık | TCMB Faiz: 11 Aralık Para ve Kur Politikası Metni | Fed: 10 Aralık | ECB: 18 Aralık |

YASAL UYARI NOTU

Bu raporda yer alan her türlü bilgi, değerlendirme, yorum, istatistiki şekil ve bilgiler hazırlandığı tarih itibari ile mevcut piyasa koşulları ve güvenilirliğine inanılan kaynaklardan elde edilerek derlenmiştir ve Başkent Menkul tarafından genel bilgilendirme amacı ile hazırlanmıştır. Sunulan bilgilerin doğruluğu ve bunların yatırım kararlarına uygunluğu tarafımızca garanti edilmemektedir. Bu bilgiler belli bir getirinin sağlanmasına yönelik olarak verilmemekte olup alım satım kararını destekleyebilecek yeterli bilgiler burada bulunmayabilir.

Burada yer alan yorum ve tavsiyeler, yorum ve tavsiyede bulunanların kişisel görüşlerine dayanmaktadır. Herhangi bir yatırım aracının alım-satım önerisi ya da getiri vaadi olarak yorumlanmamalıdır. Bu görüşler mali durumunuz ile risk ve getiri tercihlerinize uygun olmayabilir. Sadece burada yer alan bilgilere dayanarak yatırım kararı verilmesi beklentilerinize uygun sonuçlar doğurmayabilir. Bu nedenle bu sayfalarda yer alan bilgilerdeki hatalardan, eksikliklerden ya da bu bilgilere dayanılarak yapılan işlemlerden, yorum ve bilgilerin kullanılmasından doğacak her türlü maddi/manevi zararlardan ve her ne şekilde olursa olsun üçüncü kişilerin uğrayabileceği her türlü doğrudan ve/veya dolaylı zararlardan dolayı Başkent Menkul ile bağlı kuruluşları, çalışanları, yöneticileri ve ortakları sorumlu tutulamaz. Burada yer alan yatırım bilgi, yorum ve tavsiyeleri yatırım danışmanlığı kapsamında değildir.

Abide-i Hürriyet Cad. No:211 Bolkan Center C Blok Kat 6 Şişli / İSTANBUL

baskentmenkul@baskentmenkul.com.tr

+90 212 231 33 30