

## İÇİNDEKİLER

- \* DÜNÜN ÖZETİ VE ENDEKS TEKNİK YORUM
- \* ÖNEMLİ EKONOMİK HABERLER
- \* KAPANIŞ SONRASI GELEN KAP HABERLERİ
- \* SEKTÖR ENDEKSLERİ VE PİYASANIN ENLERİ
- \* XU050 PAY SENETLERİNİN TREND ANALİZİ
- \* AÇIĞA SATIŞ RAKAMLARINDA İLK 10
- \* BAZI ÖNEMLİ TARİHLER
- \* YASAL UYARI
- \*\* HAFTALIK AJANDA
- \*\* ANALİZ: 2025 BÜYÜME SENARYOLARI
- \*\* GÜNLÜK BÜLTEN ARŞİVİ
- \*\* AYLIK STRATEJİ VE VARLIK DAĞILIMI

## SEANS İÇİ HABER KAYNAKLI ANİ DÜŞÜŞ ALIM FIRSATI GÖRÜLDÜ

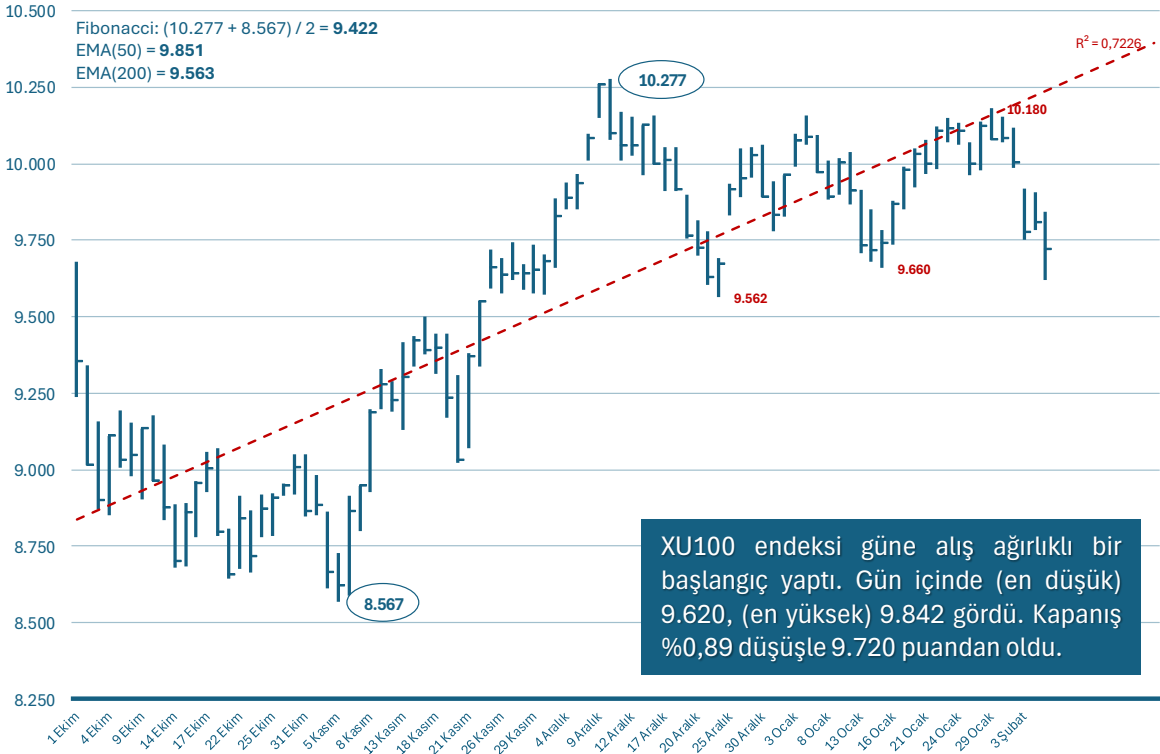

## ENDEKS TEKNİK YORUM

Son bir haftada XU100 endeksi, **9.620** ile **10.155** seviyeleri arasında işlem gördü ve **%5,6** oranında geniş bir işlem aralığı sergiledi. Kapanış seviyesi **9.720** olarak gerçekleşti. Fiyat, **10 EMA (9.913)** seviyesinin altında kapanış yaparak kısa vadeli zayıflığın devam ettiğini gösterdi. Orta vadeli trend göstergesi olan **50 EMA (9.851)** seviyesinin de altında kapanış gerçekleşirken, uzun vadeli trend göstergesi olan **200 EMA (9.563)** seviyesinin üzerinde kalmayı sürdürdü. Hacim ise **103,9 milyar TL** ile iki haftalık ortalama olan **100,0 milyar TL** seviyesinin üzerinde gerçekleşti.

**ADX (14,9):** Beş günlük hareketli ortalamasının (**13,4**) üzerine çıkarak trend gücünün artmaya başladığını gösteriyor. Trend teyidi için eşik değerin 20 olduğunu hatırlatalım. **MACD (-1,95):** Sinyal çizgisinin (**37,97**) oldukça altında kalarak momentum kaybını teyit etti. Bir önceki seviyeye (**18,64**) göre sert bir düşüş gösterdi ve negatif bölgeye geçti. **RSI (40,4):** Beş günlük hareketli ortalamasının (**47,0**) altında kalarak aşırı satım bölgesine yaklaştı; zayıf momentum sinyali verdi.

**Sonuç:** Fiyat, **10 günlük ortalamanın (9.913)** ve **50 günlük ortalamanın (9.851)** altında kapanış yaparak kısa ve orta vadeli trendlerde zayıflama sinyali verdi. Yukarı yönlü hareketlerde **10.180** seviyesi direnç olarak izlenirken, aşağı yönlü hareketlerde **9.563 (200 EMA)** seviyesi önemli bir destek olarak dikkat çekiyor. MACD'nin negatif bölgeye geçmesi ve RSI'daki zayıflama, satış baskısının güçlendiğini ve aşağı yönlü risklerin arttığını gösteriyor. Ancak hacimdeki artış, volatilitenin devam edebileceğine işaret ediyor.

## TARİFE ÖNCESİ İTHALAT & ONS ALTIN YİNE YENİ REKOR PEŞİNDE

**ABD dış ticaret açığı, Aralık 2024'te 98,4 milyar dolar seviyesine genişleyerek Kasım ayındaki revize edilmiş 78,9 milyar dolar açığın ve 96,6 milyar dolarlık piyasa beklentisinin üzerine çıktı.** Bu, Mart 2022'deki rekor seviyeden bu yana en yüksek ticaret açığı olarak kaydedildi ve ABD tarafındaki şirketlerinin tarifelerden önce mal tedarikine yöneldiğini görüyoruz.

**Euro Bölgesi'nde üretici fiyatları,** büyük çoğunlukla enerji maliyetleri nedeniyle Aralık 2024'te aylık bazda %0,4 artarak Kasım'daki %1,7'lik yükselişin ardından üst üste üçüncü aylık artışını kaydetti ve piyasa beklentileriyle uyumlu gerçekleşti.

**Altın, ons başına \$2,860 ile rekor seviyede işlem gördü.** Faiz oranlarının düşeceği beklentileri, ekonomik ve jeopolitik riskler karşısında güvenli liman olarak altının cazibesini artırdı. Veriler ABD'de yeniden 2 faiz indirimini mümkün kılar duruma geldi. Avrupa ve Kanada faiz indirdi. Aynı durum bu hafta İngiltere'den ve Hindistan'dan bekleniyor.

**Hazine ve Maliye Bakanlığı,** 2025 yılı dış finansman programı çerçevesinde ABD doları cinsinden 2032 vadeli bir tahvil ihracı gerçekleştirmek üzere Citi, Goldman Sachs, JP Morgan ve Societe Generale'e yetki verdi. Tahvilde getiri beklentisi yüzde 7,2'ye indi. İlk getiri beklentisi yüzde 7,5'ti. (Kaynak: BloombergHT)

## DİĞER HABER BAŞLIKLARI

**ABD'de 10 yıllık Hazine tahvil getirisi, güvenli liman talebi ve faiz oranlarının düşeceği beklentileriyle %4,45 seviyesinin altına inerek yedi haftanın en düşük seviyesini gördü.** ISM tarafından ölçülen hizmet faaliyetleri ve girdi maliyetleri Ocak ayında beklenenden daha fazla yavaşlayarak Fed'in faiz indirimleri için gerekli zemine işaret etti. Bu doğrultuda, güçlü iş gücü piyasasına rağmen, faiz vadeli işlemleri bu yıl iki faiz indirimini fiyatlamaya devam etti. Özel sektör, Ocak 2025'te 183 bin kişiyi istihdam ederek, Aralık 2024'te yukarı yönlü revize edilen 176 binin ve 150 binlik piyasa beklentisinin üzerinde bir artış kaydetti. **ISM Hizmetler PMI,** Ocak 2025'te 52,8 seviyesine gerileyerek Aralık 2024'teki revize edilmiş 54'ün ve 54,3 olan piyasa beklentisinin altında kaldı.

**Japonya Merkez Bankası (BoJ) Yönetim Kurulu Üyesi Tamura,** yaptığı konuşmada, kısa vadeli faiz oranlarının 2025 mali yılının ikinci yarısında en az %1 seviyesine yükseltilmesi gerektiğini belirtti. Tamura, bu adımın fiyat artışı risklerini azaltmak ve fiyat istikrarı hedefini sürdürülebilir bir şekilde sağlamak için gerekli olduğunu vurguladı.

**Baltic Exchange'in kuru yük deniz taşımacılığı endeksi,** dün üst üste dördüncü seansında yaklaşık %2,4 artışla 771 puana yükselerek iki haftanın en yüksek seviyesine ulaştı. Çin'deki uzun tatil sonrası veride canlanma görülüyor.

**ABD ham petrol stokları,** 10 hafta sonra ilk kez artış göstererek 24 Ocak ile sona eren haftada benzin stoklarındaki yükselişle birlikte arttı.

## EKONOMİK AJANDA

Bugün saat 10.00'da TÜİK, nüfus verilerini açıklayacak. Saat 14.00'te BDDK, haftalık sektör verilerini yayımlayacak. Saat 14.30'da ise TCMB, haftalık para ve banka istatistiklerini paylaşacak. Bir önceki hafta açıklanan verilerde yurt dışı yerleşiklerin 345 milyon dolarlık hisse alışı dikkat çekmişti.

\*\*\*

Almanya fabrika siparişleri ve Euro Bölgesi ile İngiltere inşaat PMI verileri açıklanacak. Euro Bölgesi perakende satışlar takip edilecek. İngiltere Merkez Bankası (BoE) faiz kararını duyuracak. BoE'den 25 baz puan faiz indirimini bekleniyor.

ABD'de haftalık işsizlik başvuruları verisi öne çıkarken, günün sonunda San Francisco Fed Başkanı Daly'nin konuşması izlenecek.

## KAPANIŞ SONRASI GELEN KAP HABERLERİ

**BIST/BRKVY – IHAAS:** Sermaye Piyasası Kurulu kararı uyarınca devreye alınan Volatilite Bazlı Tedbir Sistemi (VBTS) kapsamında BRKVY.E ve IHAAS.E payları 06/02/2025 tarihli işlemlerden (seans başından) 05/03/2025 tarihli işlemlere (seans sonuna) kadar açığa satışa ve kredili işlemlere konu edilemeyecektir.

**BIST/CRDFA:** Sermaye Piyasası Kurulu kararı uyarınca devreye alınan Volatilite Bazlı Tedbir Sistemi (VBTS) kapsamında CRDFA.E payları 06/02/2025 tarihli işlemlerden (seans başından) 05/03/2025 tarihli işlemlere (seans sonuna) kadar emir paketi tedbiri ile işlem görecektir. Emir paketi tedbiri, “piyasa emri ve piyasadan limite emir girişinin kısıtlanması”, “emir iptalinin, emir miktar azaltımı ile emir fiyat kötüleştirilmesinin yasaklanması” ve “emir toplama bilgi yayınının kısıtlanması” uygulamalarını kapsamaktadır. İlgili payda halihazırda uygulanmakta olan ve VBTS kapsamında önceki aşamalarda tanımlanan tedbirler de (açığa satış ve kredili işlem yasağı ile brüt takas tedbirleri) emir paketi tedbirlerinin uygulandığı süre boyunca devam edecektir.

**BIST/GEDZA:** Borsa İstanbul A.Ş. Piyasalarında Uygulanacak Gözetim Tedbirleri Yönergesi'nin 5. ve 6. maddelerindeki hükümler çerçevesinde, Tedbir Yönetim Sistemi kapsamında, piyasasında gerçekleşen işlemler nedeniyle Gediz Ambalaj Sanayi ve Ticaret A.Ş. (GEDZA.E) payında 06/02/2025 tarihinden itibaren 1 ay süreyle mevcut “Açığa Satış Yasağı”na ilave olarak “Kredili İşlem Yasağı” ve “Emir İptalinin, Emir Miktar Azaltımı ile Emir Fiyat Kötüleştirmesinin Yasaklanması” tedbirleri uygulanacaktır. Tedbirlerin uygulanacağı son tarih 05/03/2025'tir.

**BIST/RAYSG:** Sermaye Piyasası Kurulu kararı uyarınca devreye alınan Volatilite Bazlı Tedbir Sistemi (VBTS) kapsamında RAYSG.E paylarında 06/02/2025 tarihli işlemlerden (seans başından) 05/03/2025 tarihli işlemlere (seans sonuna) kadar brüt takas uygulanacaktır. İlgili payda halihazırda uygulanmakta olan ve VBTS kapsamında önceki aşamalarda tanımlanan tedbirler de (kredili işlem yasağı tedbiri) brüt takas tedbirinin uygulandığı süre boyunca devam edecektir.

**ESCOM:** Yönetim Kurulunun 26.12.2024 tarih ve 2024/14 sayılı kararıyla, Şirketimizin 49.992.100 TL olan çıkarılmış sermayesinin, Sermaye Piyasası Kurulu'nun II-18.1 Sayılı Kayıtlı Sermaye Sistemi Tebliği'nin 6. Maddesinin 6. Fıkrası kapsamında bir defaya mahsus olmak üzere 80.000.000,-TL'lik kayıtlı sermaye tavanı aşılıp, tamamı iç kaynaklardan karşılanmak suretiyle % 1310 oranında 654.850.085 TL artırılarak 704.842.185 TL'ye çıkarılmasına karar verilmişti. Şirketimiz Esas Sözleşmesi'nin "Sermaye" başlıklı 6. maddesinin ekte yer alan tadiline ilişkin uygun görüş alınması amacıyla başta Sermaye Piyasası Kurulu, Borsa İstanbul A.Ş. Merkezi Kayıt Kuruluşu A.Ş. olmak üzere, ilgili tüm merciler nezdinde gerekli başvuru ve işlemlerin gerçekleştirilmesi hususlarında Şirket Yönetiminin yetkilendirilmesine, karar verilmiştir.

**GSDHO:** Şirketimizin 2025 yılında dolacak kayıtlı sermaye tavanının geçerlilik süresinin 2029 yılının sonuna kadar (5 yıl) uzatılması ve kayıtlı sermaye tavanının 1.500.000.000 TL'den 25.000.000.000 TL'ye artırılması amacıyla Şirket Esas Sözleşmesinin "Kayıtlı Sermaye" başlıklı 7. maddesinin değiştirilmesi için Sermaye Piyasası Kurulu ve Ticaret Bakanlığı nezdinde gerekli izinlerin alınmasına ve izinlerin alınmasını takiben ilgili değişikliğin, yapılacak ilk Genel Kurul Toplantısı'nda pay sahiplerinin onayına sunulmasına karar verilmiş olup, 05.02.2025 tarihinde uygunluk görüşü talebi ile Sermaye Piyasası Kurulu'na başvuru yapılmıştır.

## KAPANIŞ SONRASI GELEN KAP HABERLERİ

**ICUGS:** Bağlı Ortaklıklarımızdan RML Lojistik ve Denizcilik Hizmetleri A.Ş.'den Avrupa'da Stratejik Büyüme Hamlesi: Rohlfs Stuhrsped Yatırımı: RML Lojistik ve Denizcilik Hizmetleri A.Ş., küresel büyüme stratejisi doğrultusunda önemli bir yatırım kararı alarak Almanya merkezli Rohlfs Stuhrsped firmasının %70 hissesini satın alma kararı almıştır. Gerekli izinlerin alınması sonrasında satın alma işleminin iki ay içinde tamamlanması öngörülmektedir. Bu stratejik yatırım, RML'nin uluslararası lojistik ağını genişletme ve platform dönüşüm stratejisi doğrultusunda sektördeki rekabet gücünü artırma hedefinin bir parçası olarak hayata geçirilmiştir.

**KONTR:** Şirketimiz, Irak Elektrik Bakanlığı tarafından düzenlenen toplamda 29.680.000 USD tutarında 146/2024 nolu "Extension of 400 kV Salah Al Din & 400 kV Qayara Substatiton Projesi" adlı ihaleyi kazanıp sözleşme imzasına davet edildiğimizi 08.01.2025 tarihli KAP açıklaması ile duyurmuştur. Söz konusu proje sözleşmesi imza altına alınmıştır.

**ORGE:** Şirketimizin devam eden işleri arasında yer alan İzmir Amerikan Hastanesi Projesi'nde, İşveren Algoritma Sağlık Hizmetleri A.Ş. ile devam eden 2.782.818,59 EUR+KDV ve 70.033.144,60 TL+KDV tutarındaki sözleşme büyüklüğünün, İşveren ile yapılacak ek protokol çerçevesinde, (93.647.883 TL artışla) yeni birim fiyatlarla 3.750.500 EUR+KDV ve 127.500.000 TL+KDV olarak revize edilmesine yönelik görüşmelere başlanmıştır. İşin 30.06.2025 tarihine kadar tamamlanması planlanmaktadır.

**PARSN:** Şirketimiz, küresel ihtiyaçlara yönelik havacılık sektöründeki dövme yeteneklerine bir yenisini daha eklemiştir. Kobalt bazlı ve nikel-krom-tungsten içeren süper alaşımın dövme işlemi, Türkiye'de ilk kez "Sıcak Kalıp Dövme" yöntemiyle tarafımızca başarıyla gerçekleştirilmiştir. Bu yöntem ile üretilen ürünler, havacılık endüstrisinde gaz türbinlerinde yüksek sıcaklık dayanımı gerektiren yanma odası parçaları ve türbin diskleri gibi kritik bileşenlerde yaygın olarak kullanılmaktadır.

**RGYAS:** Şirketimiz portföyünde yer alan 12 alışveriş merkezi ve 3 ofis binamız, uluslararası sürdürülebilirlik değerlendirme sistemi BREEAM In-Use kapsamında "Outstanding" (Olağanüstü) seviyesinde sertifika almaya hak kazanmıştır. Türkiye'de bu seviyeye ulaşan toplam 15 varlığın tamamı şirketimiz portföyünde yer almakta olup, bu başarı ile sektördeki öncülüğümüzü ve sürdürülebilir bina geliştirme konusundaki kararlılığımızı bir kez daha göstermiş bulunmaktayız. Söz konusu sertifikasyon, enerji ve su tasarrufu başta olmak üzere çevresel sürdürülebilirlik kriterlerini en yüksek seviyede karşılayan, akıllı ve yeşil bina tasarımlarımızın bir göstergesi olup, portföyümüzdeki varlıkların uluslararası standartlarda çevre dostu bir yaklaşımla yönetildiğini tescillemektedir.

**THYAO:** Uluslararası kredi derecelendirme kuruluşu Fitch, Ortaklığımızın kredi notunu BB-'den BB'ye yükseltmiştir. Not görünümünü ise Durağan olarak teyit etmiştir. Fitch ayrıca, Ortaklığımızın 2015 yılında ihraç etmiş olduğu USD cinsi Ekipman Teminatlı Geliştirilmiş Kredi Sertifikaları'na ait kredi notunu BB+ olarak teyit etmiştir.

## KAPANIŞ SONRASI GELEN KAP HABERLERİ

**TUREX:** Şirketimiz Yönetim Kurulu 05.02.2025 tarihli kararı ile; Şirketimizin 5.000.000.000 TL kayıtlı sermaye tavanı içerisinde kalacak şekilde, mevcut 108.000.000 TL olan çıkarılmış sermayesinin, tamamının Vergi Usul Kanunu uyarınca hazırlanan enflasyona göre düzeltilmiş yasal kayıtlarının "Sermaye Düzeltme Farkları" hesabından olmak üzere iç kaynaklardan karşılanmak suretiyle 972.000.000 TL artırılarak 1.080.000.000 TL'ye çıkarılması için başlatılan sermaye artırım işlemleri çerçevesinde toplam 972.000.000 TL'nin 04/02/2025 tarihinde ilgili hesaplardan Şirket sermaye hesabına aktarıldığı Yeminli Mali Müşavir İbrahim Çiftçi tarafından 04/02/2025 tarihinde düzenlenen Yeminli Mali Müşavir raporu ile anlaşılması olup, sermaye artırım işlemlerinin tamamlandığının tespitiyle; Sermaye artırım işlemlerinin tamamen ve usulüne uygun olarak sonuçlandırıldığı hususunun Sermaye Piyasası Kurulu'na bildirilmesine, Bedelsiz sermaye artırımında ihraç edilecek paylara ilişkin ihraç belgesinin onaylanması ve Şirketimiz Esas Sözleşmesi'nin "Sermaye" başlıklı 6'ncı maddesinin tadiline ilişkin uygun görüş alınması amacıyla Sermaye Piyasası Kurulu'na başvuru yapılmasına, İhraç belgesinin onaylanmasını takiben, Sermaye Piyasası Kanunu'nun 18'inci maddesinin yedinci fıkrası uyarınca esas sözleşmenin sermayeyi gösterir 6'ncı maddesinin Ticaret Siciline tescil ve ilanı, Merkezi Kayıt Kuruluşu A.Ş. ve diğer kuruluşlar nezdinde gerekli işlemlerin yapılmasına, Katılanların oy birliğiyle karar verilmiştir.

**YGYO:** Innovia 4 projesi ile ilgili yaşadığımız imar sorunları nedeni ile şirketimiz çok mağdur olmuş, müşterilerin dairelerini iade etme talepleri karşılığında 640 daire geri alınarak müşterilerin alacakları faizi ile iade edilmiş ve şirketimizin nakit kaynakları çok ciddi manada eksilerek şirketi ve tüm diğer muhataplarını da zor duruma düşürmüştür. Müşteriler iflas istemli alacak davası açmakta ve şirketimizi iflas etme tehdidi altında tutmaktadır. Şirketimizin 16 milyar TL öz varlıklarını korumak, müşterilerin alacaklarını makul bir vadeye yayarak ve Innovia 4 inşaatını tamamlayarak şirketimizi bu güç durumdan sorunsuz bir şekilde geçirmeyi hedeflemekteyiz. Bu kapsamda; Konkordato talepli başvurumuza Bakırköy 2. Asliye Ticaret Mahkemesi 2025/113 E. sayılı dosya ile 05/02/2025 tarihinde bu tarihten itibaren üç ay geçici mühlet verilmiş, geçici Konkordato komiserleri görevlendirilmiş ve tedbir kararlarına hükmolunmuştur. Devam eden süreçte şirket faaliyetlerinin aksamaması, nakit akışın düzenli hale getirilmesi amacıyla gerekli hassasiyet ve hedeflenen noktaya ulaşılması adına tüm çabalar gösterilecektir. Bu süreçte yaşanan gelişmeler mevzuat kapsamında kamuya açıklanacaktır.

## BİR ÖNCEKİ GÜNÜN SEKTÖR ENDEKSLERİ VE PİYASANIN ENLERİ

### Sektör Endeksleri

Kod	Kapanış	ADX	RSI	%Δ 1v	%Δ 5v	%Δ 20v	%Δ 60v
XILTM	2.647	30,3	60,6	-1,31	-2,3	8,8	9,8
XTCRT	25.131	13,2	54,9	0,59	-1,2	-0,5	11,5
XULAS	35.919	16,2	49,2	0,07	-3,0	2,4	4,8
XTAST	14.239	30,6	48,4	-0,79	-1,8	2,6	18,2
XUHIZ	9.733	14,7	47,8	-0,53	-2,7	0,0	6,1
XSGRT	64.442	30,1	47,5	-1,50	-4,1	5,7	28,3
XLBNK	12.909	23,9	43,9	-1,44	-6,0	-0,8	15,1
XGMYO	3.534	17,4	42,8	-1,61	-2,4	-1,7	12,0
XAKUR	43.990	22,1	36,5	-4,00	-4,9	-4,1	13,6
XGIDA	10.616	28,5	36,0	-0,50	-2,2	-4,1	0,3
XUSIN	12.345	20,0	32,7	-0,93	-2,7	-4,9	0,3
XELKT	477	22,7	29,8	-1,49	-4,6	-8,6	-0,1
XHOLD	8.382	18,9	29,7	-0,82	-4,8	-7,7	0,4

(1) Tabloda yer alan sıralama, RSI (14) üzerinden yapılmıştır. Trendin gücünü gösterdiği düşünülen ADX (Average Directional Index) göstergesine de yer verilmiştir. ADX'in 20 seviyesinin üzerinde olması, "yönden bağımsız" trendin güçlü olduğunu işaret eder. Göstergedeki yan oklar, mevcut trendin güç kazanıp kazanmadığını veya zayıflayıp zayıflamadığını göstermektedir.

En Hacimliler - Milyar TL			En Çok Yükselenler		En Çok Düşenler	
Kod	Hacim	Hacim Payı	Kod	%Δ 1v	Kod	%Δ 1v
THYAO	11,3	10,8%	BSOKE	7,8	TSKB	-6,9
ISCTR	6,8	6,6%	ULKER	2,3	ISMEN	-5,8
YKBNK	6,0	5,7%	SMRTG	1,5	TKFEN	-5,5
KCHOL	5,9	5,7%	FROTO	1,5	MPARK	-5,4
AKBNK	5,6	5,4%	BIMAS	1,5	CWENE	-4,9
BIMAS	4,7	4,5%	BTCIM	1,4	REEDR	-4,6
SASA	3,8	3,7%	TAVHL	1,1	TSPOR	-4,5
EREGL	3,8	3,7%	AEFES	1,1	TUKAS	-4,4
GARAN	3,3	3,2%	IEYHO	0,7	YEOTK	-4,2
TUPRS	3,1	3,0%	PASEU	0,5	GESAN	-4,1

## XU050 PAY SENETLERİNİN TREND ANALİZİ

Bölge 1	Bölge 2	Bölge 3	Bölge 4	Belirsiz
BIMAS →	AKBNK →	ENJSA →	AEFES →	CCOLA →
GUBRF ↑	ASELS ↓	GARAN →	ALARK →	ENKAI →
HALKB →	ASTOR →	ISCTR →	ARCLK →	KOZAL →
MGROS →	CIMSA →	PGSUS ↓	BRSAN ↓	KRDMD ↓
VAKBN →	EKGYO ↓	SAHOL ↓	DOAS ↓	TKFEN ↓
	OYAKC →	TAVHL →	DOHOL ↓	TOASO ↓
	TCELL →	YKBNK ↓	EREGL →	ULKER →
	THYAO ↓		FROTO →	
	TTKOM ↓		HEKTS →	
			KCHOL ↓	
			KONTR →	
			MAVI →	
			MIATK →	
			ODAS ↓	
			PETKM ↓	
			REEDR ↓	
			SASA ↓	
			SISE →	
			SOKM →	
			TUPRS →	
			VESTL →	
			ZOREN ↓	

Tabloda yer alan bölgeler fiyatın üssel ortalamalarıyla, ok işaretleri de RSI(14) göstergesinin kendi 5 günlük hareketli ortalaması ile karşılaştırılması temel alınarak oluşturulmuştur. RSI(14), bir varlığın belirli bir süre içerisindeki fiyat değişimlerinin gücünü ve hızını ölçen bir momentum göstergesidir.

**Bölge 1: Fiyat > EMA10 > EMA50 > EMA200**

Hisse güçlü bir yükseliş trendinde. Kısa, orta ve uzun vadeli trendler pozitif.

**Bölge 2: EMA10 > Fiyat > EMA50 > EMA200**

Hisse kısa vadede bir düzeltme yaşıyor, ancak genel trend hala pozitif. Kısa vadede toparlanma potansiyeli olabilir.

**Bölge 3: EMA10 > EMA50 > Fiyat > EMA200**

Orta vadeli bir düzeltme var. Uzun vadeli trend hala pozitif, ancak fiyat baskı altında.

**Bölge 4: Fiyat < EMA10 < EMA50 < EMA200**

Hisse genel bir düşüş trendinde. Hem kısa, hem orta, hem de uzun vadeli trendler negatif.

**Belirsiz: Diğer tüm durumlar**

Fiyat ve EMA'lar arasında tanımlı bir düzen bulunmuyor.



## XU050 PAY SENETLERİNDE AÇIĞA SATIŞ RAKAMLARINDA İLK 10

TL TUTARA GÖRE SIRALAMA	ORT. FİYAT	TL ▼	%HACİM
THYAO	302,04	1.921	17,1
KCHOL	161,83	1.706	28,7
YKBNK	29,40	1.684	28,3
AKBNK	65,26	1.471	26,4
ISCTR	13,81	1.427	21,0
TUPRS	138,09	1.135	36,6
BIMAS	540,52	1.106	23,6
SASA	3,47	1.020	26,8
ASELS	86,83	910	32,2
EREGL	21,82	783	20,6

HACİMLER MİLYON TL	XU050	AÇIK SATIŞ	YÜZDE
<b>YIL ORT.</b>	<b>89.931</b>	<b>18.442</b>	
24.01.2025	73.200	15.620	21,3%
27.01.2025	82.671	17.998	21,8%
28.01.2025	99.090	18.101	18,3%
29.01.2025	91.937	19.030	20,7%
30.01.2025	79.480	16.462	20,7%
31.01.2025	84.549	20.665	24,4%
03.02.2025	102.241	24.527	24,0%
04.02.2025	95.760	23.179	24,2%
05.02.2025	94.759	22.231	23,5%

HACİM PAYINA GÖRE SIRALAMA	ORT. FİYAT	TL	%HACİM ▼
TUPRS	138,09	1.135	36,6
ASELS	86,83	910	32,2
ENKAI	47,55	225	31,8
CCOLA	55,06	74	30,3
ALARK	85,51	169	28,9
KCHOL	161,83	1.706	28,7
OYAKC	24,80	148	28,3
YKBNK	29,40	1.684	28,3
DOAS	183,07	77	27,9
SAHOL	96,21	635	27,4

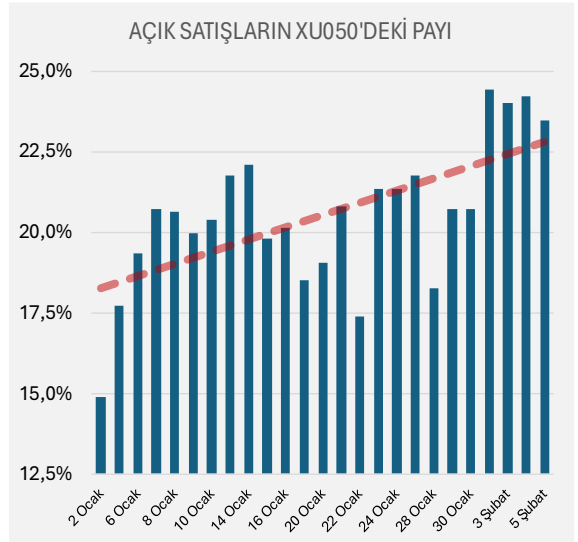

XU050'de dün gerçekleşen açığa satış işlemlerinin toplamı **22,2 milyar TL** oldu.

Hacimdeki payı **yüzde 23,5** seviyesinde gerçekleşti.

En çok açığa satılan ilk üç pay senedi ise **THYAO-KCHOL-YKBNK** olarak sıralandı.

## BAZI ÖNEMLİ TARİHLER

2025	TL	USD	EUR
Ocak	TCMB Faiz: 23 Ocak (▼250 bp) Moody's: 24 Ocak (→) Fitch: 31 Ocak (→)	Fed: 29 Ocak (→)	ECB: 30 Ocak (▼25 bp)
Şubat	Enflasyon Raporu: 7 Şubat		
Mart	TCMB Faiz: 6 Mart	Fed: 19 Mart*	ECB: 6 Mart
Nisan	TCMB Faiz: 17 Nisan S&P: 25 Nisan		ECB: 17 Nisan
Mayıs	Enflasyon Raporu: 22 Mayıs Finansal İstikrar Raporu: 30 Mayıs	Fed: 7 Mayıs	
Haziran	TCMB Faiz: 19 Haziran	Fed: 18 Haziran*	ECB: 5 Haziran
Temmuz	TCMB Faiz: 24 Temmuz Fitch: 25 Temmuz Moody's: 25 Temmuz	Fed: 30 Temmuz	ECB: 24 Temmuz
Ağustos	Enflasyon Raporu: 14 Ağustos		
Eylül	TCMB Faiz: 11 Eylül	Fed: 17 Eylül*	ECB: 11 Eylül
Ekim	TCMB Faiz: 23 Ekim S&P: 17 Ekim	Fed: 29 Ekim	ECB: 30 Ekim
Kasım	Enflasyon Raporu: 7 Kasım Finansal İstikrar Raporu: 28 Kasım		
Aralık	TCMB Faiz: 11 Aralık Para ve Kur Politikası Metni	Fed: 10 Aralık	ECB: 18 Aralık

## YASAL UYARI NOTU

Bu raporda yer alan her türlü bilgi, değerlendirme, yorum, istatistiki şekil ve bilgiler hazırlandığı tarih itibari ile mevcut piyasa koşulları ve güvenilirliğine inanılan kaynaklardan elde edilerek derlenmiştir ve Başkent Menkul tarafından genel bilgilendirme amacı ile hazırlanmıştır. Sunulan bilgilerin doğruluğu ve bunların yatırım kararlarına uygunluğu tarafımızca garanti edilmemektedir. Bu bilgiler belli bir getirinin sağlanmasına yönelik olarak verilmemekte olup alım satım kararını destekleyebilecek yeterli bilgiler burada bulunmayabilir.

Burada yer alan yorum ve tavsiyeler, yorum ve tavsiyede bulunanların kişisel görüşlerine dayanmaktadır. Herhangi bir yatırım aracının alım-satım önerisi ya da getiri vaadi olarak yorumlanmamalıdır. Bu görüşler mali durumunuz ile risk ve getiri tercihlerinize uygun olmayabilir. Sadece burada yer alan bilgilere dayanarak yatırım kararı verilmesi beklentilerinize uygun sonuçlar doğurmayabilir. Bu nedenle bu sayfalarda yer alan bilgilerdeki hatalardan, eksikliklerden ya da bu bilgilere dayanılarak yapılan işlemlerden, yorum ve bilgilerin kullanılmasından doğacak her türlü maddi/manevi zararlardan ve her ne şekilde olursa olsun üçüncü kişilerin uğrayabileceği her türlü doğrudan ve/veya dolaylı zararlardan dolayı Başkent Menkul ile bağlı kuruluşları, çalışanları, yöneticileri ve ortakları sorumlu tutulamaz. Burada yer alan yatırım bilgi, yorum ve tavsiyeleri yatırım danışmanlığı kapsamında değildir.

Abide-i Hürriyet Cad. No:211 Bolkan Center C Blok Kat 6 Şişli / İSTANBUL

[baskentmenkul@baskentmenkul.com.tr](mailto:baskentmenkul@baskentmenkul.com.tr)

+90 212 231 33 30