

## İÇİNDEKİLER

- \* DÜNÜN ÖZETİ VE ENDEKS TEKNİK YORUM
- \* ÖNEMLİ EKONOMİK HABERLER
- \* KAPANIŞ SONRASI GELEN KAP HABERLERİ
- \* SEKTÖR ENDEKSLERİ VE PİYASANIN ENLERİ
- \* XU050 PAY SENETLERİNİN TREND ANALİZİ
- \* AÇIĞA SATIŞ RAKAMLARINDA İLK 10
- \* BAZI ÖNEMLİ TARİHLER
- \* YASAL UYARI
- \*\* HAFTALIK AJANDA
- \*\* ANALİZ: 2025 BÜYÜME SENARYOLARI
- \*\* GÜNLÜK BÜLTEN ARŞİVİ
- \*\* AYLIK STRATEJİ VE VARLIK DAĞILIMI

## İLETİŞİM PARLADI



XU100 endeksi güne alıcılı bir başlangıç yaparak gün içinde **9.977** ile en düşük, **10.140** ile en yüksek seviyelerden işlem gördü.

Endeks, günü **%1,24** artışla **10.122** puandan tamamladı. Endekse dahil şirketlerden **64 hisse** değer kazanırken, **33 hisse** fiyatında düşüş yaşandı.

Takip ettiğimiz 12 tane ana sektör endeksi içinde artı kapatan olmadı. **İletişim**  $\approx$  **%3 yükselişle ön plana çıktı**. Onu **Banka ve Hizmet** takip etti. **Sigorta ve Taş-Toprak** kar satışları ile günü eksiye tamamladı.

## ENDEKS TEKNİK YORUM

Son bir haftada XU100 endeksi, **9.963** ile **10.152** seviyeleri arasında işlem gördü ve **%1,9** oranında dar bir işlem aralığı sergiledi. Kapanış seviyesi **10.122** olarak gerçekleşti. Fiyat, **10 EMA (10.025)** seviyesinin üzerinde kapanış yaparak kısa vadeli yükseliş trendini korudu. Orta ve uzun vadeli trend göstergeleri olan **50 EMA (9.837)** ve **200 EMA (9.542)** seviyelerinin üzerinde kalmayı sürdürdü. Hacim ise **109,7 milyar TL** ile iki haftalık ortalama olan **97,7 milyar TL** seviyesinin üzerinde gerçekleşti.

**ADX (12,9):** Düşük seviyelerde seyrediyor ve beş günlük hareketli ortalamasının (**13,3**) altında kalarak trend gücünün zayıf olduğunu gösteriyor. **MACD (67,78):** Sinyal çizgisinin (**55,78**) üzerinde kalarak momentumdaki pozitif ivmeyi teyit etti. Bir önceki seviyeden (**62,08**) yükselerek yukarı yönlü hareketin güçlendiğini gösterdi. **RSI (58,6):** Nötr bölgenin üzerinde kalarak beş günlük hareketli ortalamasının (**58,2**) üzerinde yer aldı ve momentumun pozitif olduğunu destekledi.

**Sonuç:** Fiyat, **10 günlük ortalamasının (10.025)** üzerinde kapanış yaparak kısa vadeli yükseliş trendini teyit etti. Orta vadede **9.837 (50 EMA)** seviyesi önemli bir destek olarak izlenirken, yukarı yönlü hareketlerde **10.159** seviyesi direnç olarak dikkat çekiyor. Momentum göstergelerindeki güçlenme ve hacimdeki artışı pozitif olarak okuyoruz.

## DEEPSEEK SATIŞI SONRASI DİKKATLER FED'E ÇEVİRİLDİ

Fed öncesi ABD vadeli yatay seyrediyor. Fed'in bugün bitecek toplantısında faizlerin sabit tutulması bekleniyor.

Trump'ın Davos açıklamalarının ardından, Powell'in bugün vereceği mesajlar önemli. Trump geçen hafta faizlerin bir an evvel düşürülmesi çağrısı yapmıştı. **Mart faiz indirimi «masada mı» bu takip edilecek.**

Fed takviminde bu toplantıda ekonomik tahminlere yer verilmeyecek. Son toplantıda tablolar 50 bp faiz indirimine işaret etmişti.

Çin'deki uzun tatil dönemi devam ederken; gümüş fiyatları 30 dolar üzerinde kalmaya devam ediyor.

Bakır Trump'ın tarife haberlerinden olumsuz etkilenirken, fiyatlar son üç haftanın en düşük seviyesine geriledi. Petrol de benzer seyri izliyor. Dolar endeksi 108 seviyesinde.

## DİĞER HABER BAŞLIKLARI

Ocak ayında **12 ay sonrası yıllık enflasyon beklentileri**, tüm gruplarda düşüş gösterdi. **Piyasa katılımcıları** için beklentiler **1,7 puan** azalarak **%25,4** seviyesine gerilerken, **reel sektör** için **3,8 puan** düşüşle **%43,8** seviyesine indi. **Hanehalkı** beklentileri ise **4,3 puan** azalarak **%58,8** olarak kaydedildi. Önümüzdeki hafta açıklanacak TÜFE'de aylık **%4,2** yükseliş bekliyoruz.

\*\*\*

ABD Ticaret Bakanlığı verilerine göre, **dayanıklı mal siparişleri** Aralık ayında **%2,2** düşüşle **276,1 milyar dolar** seviyesine geriledi. Piyasa beklentisi ise siparişlerin **%0,6** artış göstermesi yönündeydi. Bir önceki ayda da siparişlerde **%1,2** oranında düşüş kaydedilmişti. Düşüş büyük ölçüde havacılık sektöründeki sipariş iptallerinden kaynaklandı.

Conference Board'un Amerikalı tüketicilerin eğilimlerini ölçen **Tüketici Güven Endeksi** Ocak ayında, bir önceki aya göre **5,4 puan** azalarak **104,1** seviyesine geriledi. Beklentilerin altında kalan endeksin, bu dönemde **105,7** seviyesinde gerçekleşmesi öngörülmüyordu. ABD'de Tüketici Güven Endeksi, geçen yıl Aralık ayında **109,5** olarak kaydedilmişti. İş bulma sürelerinin uzaması ve enflasyon beklentilerindeki artış kaynaklı bu düşüşün devam etmesini bekliyoruz.

S&P CoreLogic Case-Shiller'in Kasım 2024'e ilişkin ulusal konut fiyat endeksi verilerine göre, ABD'de **ulusal konut fiyat endeksi**, Kasım ayında bir önceki yılın aynı dönemine göre **%3,8** arttı. Konut fiyatlarındaki sınırlı artış gösteren endeks, Ekim 2024'te yıllık bazda **%3,6** artış kaydetmişti.

## EKONOMİK AJANDA

Bugün saat 11:00'de İspanya'dan 4. Çeyrek GSYH verisi, 11:30'da İsveç Merkez Bankası Faiz Kararı ve 12:00'de İtalya Tüketici Güven Endeksi açıklanacak.

ABD'den ise saat 16:30'da Mal Ticaret Dengesi ve Toptan Stoklar, 18:30'da DoE Haftalık Petrol Stokları verileri gelecek.

Günün en önemli gelişmeleri arasında, **saat 22:00'de Fed Faiz Kararı ve 22:30'da Fed Başkanı Powell'in basın toplantısı yer alıyor.**

## KAPANIŞ SONRASI GELEN KAP HABERLERİ

**AKFIS/AKFYE:** 21.01.2025 tarihli KAP açıklamamızda; T.C. Enerji ve Tabii Kaynaklar Bakanlığı-Enerji İşleri Genel Müdürlüğü tarafından 28.10.2024 tarihli, 32706 sayılı Resmi Gazete'de yayımlanan YEKA RES-2024 yarışmalarından, toplam 1110 MW gücündeki rüzgar enerjisine dayalı yenilenebilir enerji kaynak alanları ve bağlantı kapasitelerinin tahsisine ilişkin; Edirne RES/Edirne (410 MW), Balkaya RES/Kırklareli (340 MW), Sergen RES/Kırklareli (200 MW) ve Yellice RES/Sivas (160 MW)'i kapsayan yarışmalara %100 bağlı ortaklıklarımız (sırasıyla Kanat Enerji A.Ş., Pruva Enerji A.Ş., Komsun Enerji Tarım Hayvancılık İnş. San. ve Tic. A.Ş. ve Zengen Enerji A.Ş.) tarafından başvuru yapıldığı bildirilmişti. Bugün yapılan yarışmalarda Şirketimiz bağlı ortaklıkları ihaleyi kazanan şirketler arasında yer almamıştır.

**ALBRK:** Uluslararası Kredi Derecelendirme Kuruluşu Fitch Ratings tarafından Bankamızın "BBB(tur)" olan Uzun Vadeli Ulusal Kredi Notu "BBB+(tur)", "Pozitif" olan Ulusal Kredi Notu Görünümü "Durağan" olarak revize edilmiş olup; Uzun Vadeli Kredi Notu "B" ve Görünümü "Durağan" olarak teyit edilmiştir.

**BIST/TUREX – RAYSG:** Sermaye Piyasası Kurulu kararı uyarınca devreye alınan Volatilite Bazlı Tedbir Sistemi (VBTS) kapsamında RAYSG.E ve TUREX.E payları 29/01/2025 tarihli işlemlerden (seans başından) 27/02/2025 tarihli işlemlere (seans sonuna) kadar açığa satışa ve kredili işlemlere konu edilemeyecektir.

**HTTBT:** Şirketimiz, kaynakların etkin kullanımı yaklaşımıyla oluşturduğu finansal planlama çerçevesinde Türk Eximbank' tan 360 gün vadeli 180 Milyon TL tutarında TL Reeskont kredisi kullanmaya karar vermiştir.

**ISGSY:** 10 Ocak 2025 tarihinde yapılan Özel Durum Açıklamasında; İştirakimiz Tatilbudur Seyahat Acenteliği ve Turizm A.Ş.'nin ("Tatilbudur") pay sahibi olan Derya Bülent Kuş'un İş Girişim Sermayesi Yatırım Ortaklığı A.Ş. tarafından paylarının satın alınması konusunda 10 Ocak 2025 tarihinde bir protokol imzalandığı ve işlemin gerçekleşmesinin yetkili kurullarımızın ve ilgili resmi kurumların gerekli onaylarının alınmasına bağlı olduğu bildirilmişti. İşlem için gerekli Rekabet Kurumu onayı alınmış olup, 10 Ocak 2025 tarihli Yönetim Kurulu Kararına ve imzalanan Pay Alım Satım Sözleşmesine istinaden Derya Bülent Kuş'un Tatilbudur'un sermayesinin %35,83'üne tekabül eden ve toplam nominal değeri 13.257.999 TL olan payları Şirketimiz tarafından 1.775.000.000 TL bedel ("İşlem Bedeli") ile 27 Ocak 2025 tarihinde devralınmıştır. İşlem Bedeli'nin bir kısmı Türkiye İş Bankası A.Ş.'den kredi kullanılarak karşılanmıştır.

**ISYAT:** Şirketimizin 01.01.2024 – 31.12.2024 dönemine ilişkin bağımsız denetimden geçmiş performans sunum raporu 28.01.2025 tarihinde kamuoyuyla paylaşılmıştır. Buna göre, 31 Aralık 2024 tarihi itibarıyla sona eren performans döneminde portföyün net dönemsel getirisi % 40,25 olarak gerçekleşirken, eşik değer olarak dikkate alınan BIST TL REF Endeksi getirisi % 63,54 olmuştur. 31 Aralık 2024 tarihi itibarıyla portföyümüzün getirisinin, eşik değer getirisinin gerisinde kalmış olması nedeniyle nispi getiri oranı negatif % 23,29 olarak gerçekleşmiştir. Sonuç olarak, portföyümüzün nispi getirisinin negatif gerçekleşmesi nedeniyle 01.01.2024 – 31.12.2024 dönemine ilişkin portföy yönetim performansı Şirketimizce "yetersiz" olarak değerlendirilmiştir.

## KAPANIŞ SONRASI GELEN KAP HABERLERİ

**KERNV:** Ertan Sayılğan ve Selim Sayılğan tarafından, Şirketimiz ve Şirketimiz hakim hissedarı Zeynep Tümer aleyhinde pay defterinin düzeltilmesi ve pay defterine işleme talepli olarak İstanbul 4'ncü Asliye Ticaret Mahkemesi'nin 2023/ 789 E. sayılı dosyasından açılan davada, davadan feragat nedeniyle davanın reddine karar verilmiştir. Sayın pay sahiplerimizin bilgilerine sunulur.

**LYDHO:** 7440 sayılı Bazı Alacakların Yeniden Yapılandırılması ile Bazı Kanunlarda Değişiklik Yapılmasına Dair Kanun'un 10. maddesinin 27. fıkrası uyarınca ihtirazi kaydıyla verilen 2022 yılı kurumlar vergisi beyannamesi üzerinden ödenen verginin iptaline ve faizi ile birlikte iade edilmesine ilişkin olarak, Danıştay Üçüncü Dairesi konuya ilişkin olarak, 2024/4320 Esas No ve 2024/7351 Karar No ile İhtirazi Kayıtlı ödenen 49.763.784-TL ek vergi (Deprem Vergisi) tahakkukunun iptali ve tarafımıza faizi ile birlikte iadesine ilişkin davamızı reddetmiştir.

**OTKAR:** Yönetim Kurulumuz tarafından, 2025 yılında dolacak kayıtlı sermaye tavanının geçerlilik süresinin 2029 yılının sonuna kadar uzatılması, 2023 yılında yapılan bedelsiz sermaye artışı ile kayıtlı sermaye tavan limitinin aşılmış olması ve son olarak 2013 yılında belirlenen mevcut kayıtlı sermaye tavanının, aradan geçen süredeki enflasyon etkisi ile gerek tutar olarak düşük kalması, gerekse sermayeye ilave edilebilecek fonlardaki artış dikkate alınarak 3.000.000.000 TL'ye çıkarılması amacıyla Şirket Esas Sözleşmesinin "Sermaye" başlıklı 7. maddesinin değiştirilmesi için Sermaye Piyasası Kurulu ve Ticaret Bakanlığı nezdinde gerekli izinlerin alınmasına ve izinlerin alınmasını takiben ilgili değişikliğin yapılacak ilk genel kurul toplantısında pay sahiplerinin onayına sunulmasına karar verilmiş olup, 28.01.2025 tarihinde uygunluk görüşü talebi ile Sermaye Piyasası Kurulu'na başvuru yapılmıştır.

**PGSUS:** Yönetim Kurulumuzun 28.01.2025 tarihli kararı uyarınca 2023-2027 yılları için geçerli olan 500.000.000 TL tutarındaki kayıtlı sermaye tavanı izninin 2025-2029 yıllarını kapsayacak şekilde 2.500.000.000 TL seviyesine artırılması ve Şirket Ana Sözleşmesinin 6'ncı maddesinin bu yönde değiştirilmesi için gerekli başvuruların yapılmasına karar verilmiştir. Gerekçeli Ana Sözleşme değişiklik tasarısı metni ekte yer almaktadır. Önerilen değişiklik Sermaye Piyasası Kurulu ve Ticaret Bakanlığı onayları alındıktan sonra yapılacak ilk Genel Kurul toplantısında pay sahiplerimizin onayına sunulacaktır.

**TATGD:** Şirketimiz'in 250.000.000 TL olan kayıtlı sermaye tavanı içerisinde 136.000.000 TL olan çıkarılmış sermayesinin 108.800.000 TL nakit karşılığı olmak üzere 136.000.000 TL'den 244.800.000 TL'ye çıkarılmasına ilişkin olarak sermaye artırım işlemleri izahnamede belirtilen koşullar çerçevesinde tamamlanmış ve Şirketimizin yeni çıkarılmış sermayesi 244.800.000 TL'ye yükselmiştir. Sermaye artırım ile şirketimiz tarafından sağlanan toplam fon miktarı 178.347.881 TL olmuştur. Sermaye Piyasası Kurulu (SPK)'nun VII-128.1 sayılı Pay Tebliği'nin 25. maddesinin 1. Fıkrasının (c) bendi uyarınca şirketimiz esas sözleşmesinin "Sermaye" başlıklı 6.maddesinin tadil edilmesine ilişkin olarak uygun görüş alınması amacıyla Sermaye Piyasası Kurulu'na bugün itibarıyla başvuru yapılmıştır.

**TUPRS:** Şirketimizin kayıtlı sermaye tavanının 10.000.000.000 TL'ye artırılmasına ve geçerlilik süresinin 2029 yılının sonuna kadar uzatılmasına yönelik esas sözleşme değişiklik tasarısına ilişkin uygun görüş alınabilmesi için Sermaye Piyasası Kurulu'na başvurulmuştur. Esas sözleşme değişiklik tasarısının, Sermaye Piyasası Kurulu ve Ticaret Bakanlığı'nın onaylarını takiben yapılacak ilk Genel Kurul toplantısında pay sahiplerinin onayına sunulması öngörülmektedir.

## BİR ÖNCEKİ GÜNÜN SEKTÖR ENDEKLERİ VE PİYASANIN ENLERİ

Sektör Endeksleri									
Kod	Kapanış		ADX		RSI	%Δ 1v	%Δ 5v	%Δ 20v	%Δ 60v
XTAST	14.895	▲	42,0	👉	66,2	-1,36	3,1	7,0	27,8
XSGRT	67.481	▼	39,9	👉	65,3	-0,55	0,0	2,5	35,0
XLBNK	13.869	▼	27,7	👉	62,1	1,88	0,3	7,1	37,5
XAKUR	47.395	▼	26,5	👇	54,9	-0,09	-1,5	-0,9	32,9
XGIDA	10.882	▲	26,2	👉	39,8	-0,13	-1,7	-8,0	5,9
XILTM	2.731	▲	25,5	👉	77,5	2,95	7,3	16,5	24,9
XGMYO	3.673	▼	19,0	👉	59,6	1,11	0,7	1,6	24,2
XULAS	37.028	▲	14,5	👉	64,7	1,16	3,2	8,6	15,7
XUHIZ	9.938	▲	14,1	👉	61,8	1,47	1,7	3,4	15,1
XELKT	508	▼	13,8	👉	46,4	0,99	-1,1	-2,2	10,1
XHOLD	8.924	▼	12,5	👉	47,5	0,28	0,6	-1,1	13,1
XUSIN	12.844	▼	12,3	👉	45,4	-0,08	-0,1	-1,7	8,4

(1) Tabloda yer alan sıralama, trendin gücünü gösterdiği düşünülen ADX (Average Directional Index) göstergesine göre yapılmıştır. ADX'in 20 seviyesinin üzerinde olması, "yönden bağımsız" trendin güçlü olduğunu işaret eder. Göstergedeki yan oklar, mevcut trendin güç kazanıp kazanmadığını veya zayıflayıp zayıflamadığını göstermektedir. (2) Yüzdesele değişimlerdeki yeşil renkler, ilgili veri setinin ortalamasının üzerinde performans gösteren değerleri vurgulamak için kullanılmıştır.

En Hacimliler - Milyar TL			En Çok Yükselenler		En Çok Düşenler	
Kod	Hacim	Hacim Payı	Kod	%Δ 1v	Kod	%Δ 1v
THYAO	11,7	10,6%	EUPWR	9,9	PASEU	-3,9
ISCTR	7,0	6,3%	SMRTG	8,6	OYAKC	-2,9
KCHOL	6,8	6,2%	YEOTK	6,7	ENKAI	-2,8
AKBNK	6,3	5,7%	EKGYO	5,6	SELEC	-2,7
YKBNK	6,2	5,7%	TTKOM	4,7	IEYHO	-2,4
EKGYO	4,9	4,5%	ASELS	4,4	BSOKE	-2,4
ASELS	4,5	4,1%	HALKB	3,9	GUBRF	-1,8
EREGL	3,7	3,4%	SISE	3,5	NTHOL	-1,6
BIMAS	3,5	3,2%	BIMAS	3,4	BTCIM	-1,5
SISE	3,5	3,2%	GESAN	3,3	KCAER	-1,5

## XU050 PAY SENETLERİNİN TREND ANALİZİ

Bölge 1	Bölge 2	Bölge 3	Bölge 4	Belirsiz
AKBNK →	CCOLA ↓		AEFES →	ARCLK ↑
ASELS ↑	ENJSA →		ALARK →	DOHOL →
ASTOR →	GUBRF ↓		BRSAN →	ENKAI ↓
BIMAS ↑	KOZAL →		DOAS →	EREGL →
CIMSA →	TAVHL →		FROTO →	KRDMD →
EKGYO ↑			HEKTS →	SISE ↑
GARAN →			KCHOL ↓	TKFEN →
HALKB →			KONTR →	TOASO →
ISCTR →			MAVI →	ULKER →
MGROS →			MIATK →	
OYAKC →			ODAS →	
PGSUS →			PETKM →	
SAHOL →			REEDR →	
TCELL →			SASA →	
THYAO →			SOKM →	
TTKOM ↑			TUPRS ↓	
VAKBN →			VESTL →	
YKBNK →			ZOREN →	

Tabloda yer alan bölgeler fiyatın üssel ortalamalarıyla, ok işaretleri de RSI(14) göstergesinin kendi 5 günlük hareketli ortalaması ile karşılaştırılması temel alınarak oluşturulmuştur. RSI(14), bir varlığın belirli bir süre içerisindeki fiyat değişimlerinin gücünü ve hızını ölçen bir momentum göstergesidir.

**Bölge 1: Fiyat > EMA10 > EMA50 > EMA200**

Hisse güçlü bir yükseliş trendinde. Kısa, orta ve uzun vadeli trendler pozitif.

**Bölge 2: EMA10 > Fiyat > EMA50 > EMA200**

Hisse kısa vadede bir düzeltme yaşıyor, ancak genel trend hala pozitif. Kısa vadede toparlanma potansiyeli olabilir.

**Bölge 3: EMA10 > EMA50 > Fiyat > EMA200**

Orta vadeli bir düzeltme var. Uzun vadeli trend hala pozitif, ancak fiyat baskı altında.

**Bölge 4: Fiyat < EMA10 < EMA50 < EMA200**

Hisse genel bir düşüş trendinde. Hem kısa, hem orta, hem de uzun vadeli trendler negatif.

**Belirsiz: Diğer tüm durumlar**

Fiyat ve EMA'lar arasında tanımlı bir düzen bulunmuyor.

## XU050 PAY SENETLERİNDE AÇIĞA SATIŞ RAKAMLARINDA İLK 10

TL TUTARA GÖRE SIRALAMA	ORT. FİYAT	TL ▼	%HACİM
THYAO	309,18	2.105	18,0
AKBNK	66,63	1.513	24,0
KCHOL	173,61	1.321	19,4
YKBNK	32,71	1.262	20,3
TUPRS	140,26	1.029	32,7
ASELS	87,87	889	19,6
ISCTR	14,65	888	12,8
GARAN	134,41	733	24,0
EKGYO	14,70	641	13,0
SISE	39,11	636	18,3

HACİMLER MİLYON TL	XU050	AÇIK SATIŞ	YÜZDE
<b>YIL ORT.</b>	<b>89.450</b>	<b>17.663</b>	
16.01.2025	90.957	18.324	20,1%
17.01.2025	86.779	16.082	18,5%
20.01.2025	86.588	16.509	19,1%
21.01.2025	90.884	18.917	20,8%
22.01.2025	83.037	14.447	17,4%
23.01.2025	105.884	22.612	21,4%
24.01.2025	73.200	15.620	21,3%
27.01.2025	82.671	17.998	21,8%
28.01.2025	99.090	18.101	18,3%

HACİM PAYINA GÖRE SIRALAMA	ORT. FİYAT	TL	%HACİM ▼
TUPRS	140,26	1.029	32,7
FROTO	915,31	238	29,1
ALARK	88,71	102	27,6
ULKER	116,19	296	25,2
AKBNK	66,63	1.513	24,0
GARAN	134,41	733	24,0
SASA	3,74	360	23,1
ARCLK	132,13	113	21,9
SAHOL	102,86	400	21,3
OYAKC	26,09	181	21,2

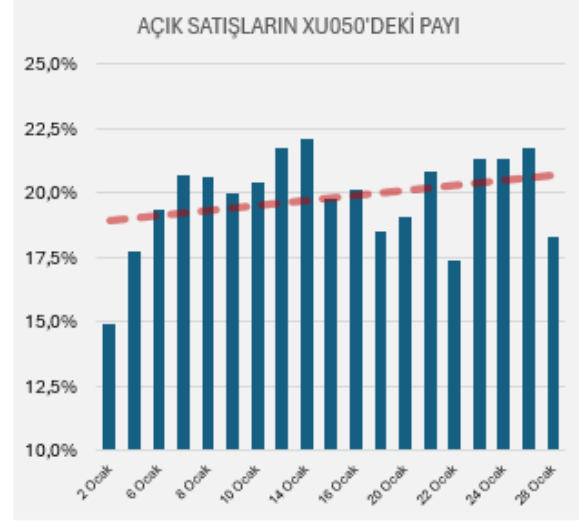

XU050'de dün gerçekleşen açığa satış işlemlerinin toplamı **18,1 milyar TL** oldu.

Hacimdeki payı **yüzde 18,3** seviyesinde gerçekleşti.

En çok açığa satılan ilk üç pay senedi ise **THYAO-AKBNK-KCHOL** olarak sıralandı.



## BAZI ÖNEMLİ TARİHLER

2025	TL	USD	EUR
Ocak	TCMB Faiz: 23 Ocak (▼250 bp) Moody's: 24 Ocak (Değiştirmede) Fitch: 31 Ocak	Fed: 29 Ocak	ECB: 30 Ocak
Şubat	Enflasyon Raporu: 7 Şubat		
Mart	TCMB Faiz: 6 Mart	Fed: 19 Mart*	ECB: 6 Mart
Nisan	TCMB Faiz: 17 Nisan S&P: 25 Nisan		ECB: 17 Nisan
Mayıs	Enflasyon Raporu: 22 Mayıs Finansal İstikrar Raporu: 30 Mayıs	Fed: 7 Mayıs	
Haziran	TCMB Faiz: 19 Haziran	Fed: 18 Haziran*	ECB: 5 Haziran
Temmuz	TCMB Faiz: 24 Temmuz Fitch: 25 Temmuz Moody's: 25 Temmuz	Fed: 30 Temmuz	ECB: 24 Temmuz
Ağustos	Enflasyon Raporu: 14 Ağustos		
Eylül	TCMB Faiz: 11 Eylül	Fed: 17 Eylül*	ECB: 11 Eylül
Ekim	TCMB Faiz: 23 Ekim S&P: 17 Ekim	Fed: 29 Ekim	ECB: 30 Ekim
Kasım	Enflasyon Raporu: 7 Kasım Finansal İstikrar Raporu: 28 Kasım		
Aralık	TCMB Faiz: 11 Aralık Para ve Kur Politikası Metni	Fed: 10 Aralık	ECB: 18 Aralık

## YASAL UYARI NOTU

Bu raporda yer alan her türlü bilgi, değerlendirme, yorum, istatistiki şekil ve bilgiler hazırlandığı tarih itibari ile mevcut piyasa koşulları ve güvenilirliğine inanılan kaynaklardan elde edilerek derlenmiştir ve Başkent Menkul tarafından genel bilgilendirme amacı ile hazırlanmıştır. Sunulan bilgilerin doğruluğu ve bunların yatırım kararlarına uygunluğu tarafımızca garanti edilmemektedir. Bu bilgiler belli bir getirinin sağlanmasına yönelik olarak verilmemekte olup alım satım kararını destekleyebilecek yeterli bilgiler burada bulunmayabilir.

Burada yer alan yorum ve tavsiyeler, yorum ve tavsiyede bulunanların kişisel görüşlerine dayanmaktadır. Herhangi bir yatırım aracının alım-satım önerisi ya da getiri vaadi olarak yorumlanmamalıdır. Bu görüşler mali durumunuz ile risk ve getiri tercihlerinize uygun olmayabilir. Sadece burada yer alan bilgilere dayanarak yatırım kararı verilmesi beklentilerinize uygun sonuçlar doğurmayabilir. Bu nedenle bu sayfalarda yer alan bilgilerdeki hatalardan, eksikliklerden ya da bu bilgilere dayanılarak yapılan işlemlerden, yorum ve bilgilerin kullanılmasından doğacak her türlü maddi/manevi zararlardan ve her ne şekilde olursa olsun üçüncü kişilerin uğrayabileceği her türlü doğrudan ve/veya dolaylı zararlardan dolayı Başkent Menkul ile bağlı kuruluşları, çalışanları, yöneticileri ve ortakları sorumlu tutulamaz. Burada yer alan yatırım bilgi, yorum ve tavsiyeleri yatırım danışmanlığı kapsamında değildir.

Abide-i Hürriyet Cad. No:211 Bolkan Center C Blok Kat 6 Şişli / İSTANBUL

[baskentmenkul@baskentmenkul.com.tr](mailto:baskentmenkul@baskentmenkul.com.tr)

+90 212 231 33 30